盛京時報

The Shengching Shih-pao
(大正十一年八月二十日)
休刊…中日大祭禮拜
發行人 宮川貫作
編輯人 菊池貞二
印刷人 石原庄太郎
發行所 盛京時報社
陰歷…六月二十日

時刻表

論說

檢查書信 (佛)

各地於戒嚴期內。以檢查書信一事。認爲戒嚴期間。警備之職責。且識爲最關重要。不可疎略之事。東省於奉直戰後。戒嚴令尚未解除。近日又積極警備。故各地之來往書信。莫不開緘檢閱。盍一紫色戳記云。『警備檢訖』。夫檢查書信之由來及其意義。無非稽查奸宄生事。或防有透露軍情。及奸細坐探。傳遞秘密者。并未有他種作用。及特別利益也。然每值戒嚴令下。軍警於郵務局中。總括檢查。以爲一經檢閱。則巨奸大滑。可以立破。更不難按名逮捕。置之重典。至所捕之人。是否爲有隙之人。藉詞陷害。官場則夙不明察。有忤必究。至檢查書信之侵犯人民自由。與軍事戒備上。毫無所益。於魚雁往還中。千感不便之處。無知之武人。更不問矣。今但就所聞二事。爲檢查書信者告。

當光緒末葉。德宗病危。在京有某系黨人。寄其同黨一信。爲時雖專制政體。尚未有檢查書信之虐政。即是時有人檢閱。恐亦不知所指。其書中大略云。『弟在宅內。依然閒散。今宅中大爺。病甚危急。老太太本不疼愛。』今但爲日後及家產計。不無悲感。族中之人。間亦有謀奪此產者。然力小恐無濟。吾兄如能來賣貨。正其機會。弟所攜帶之藥。本欲進獻老太太一粒。俾其康健。柰左右語雜。冀竄其唇吻。亦難如願。俟將來面見時奉之可也』等語。書中所謂大爺。即指景帝而言。老太太即言慈禧。欲獻之藥。即爲炸彈。見時奉之。是擬於見面時。敬以炸彈也。諸如此類。各人有各人之暗號隱語。不堪枚舉。迨至近日之鬼蜮社會。奸譎人情。恐更欲巧詐百出。明察不盡矣。試問軍警之檢查書信者。果皆具燃犀慧眼。一覩而燭其秘密乎。有司此檢信差者。余從而問之曰。『公等日日碌碌。亦見有何種秘密乎。』其人亦滑稽之甚。言此爲吾人之喫飯業。警備中之差使耳。同人檢信。亦至勞碌。然幸不一一折閱。惟見字體娟秀。有類女子書者。必予啟而閱之。蓋此中秘密。或妻妾寄夫之書。或男女相約之誓。纏綿艷絕。有李玉溪刻鏤未至之文。有王次回絮聒不盡之語。吾儕能永膺斯職。較之閱言情說部。爲尤有佳趣』云云。余自聞此人之言。更以爲檢查書信爲大可不必之事矣。況如此檢查書信。窺人隱私。與律刑所載。無故之啓人函牘者。實同其罪。其侵犯人之書信自由。更無論矣。軍閥以宵小之言。誤認此檢查書信。爲戒嚴期內。不可缺略之事。詎知此檢查書信中。與人民之千感不便。與軍事戒備上。一無所益乎。且世謂巨奸大滑。必靈敏機警。知書信之必被檢查。幾肯於筆墨之中。自速其死乎。況現有外國之電報郵局。至極妥便。若以中國人。寄與中國人之信。而竟投至外國郵局。警備又有何權能以檢閱乎。是太不思之甚矣。

法人虐德適自伐 (淮)

德國賠償問題在吾人觀之。是不啻千古之寃獄。要知。德國之敗。並非協約能敗之。乃德帝威廉。窮兵黷武。自促滅亡耳。即歐戰之暴發。其罪亦不應德人盡負。協約國雄猜陰很。狼謀詐桀。自亦難逃幸災樂禍之咎。

德既自敗。協約國即不當苛索賠償。協約國既同屬有罪。即不當以戎首之名。獨蒙德人。此事理之昭昭者也。雖三歲小兒。要能諒解。

不料天下事。竟大出意外。歐戰結束以後。協約各國。逞其新勝之兇威。嫁禍他人。天功已負。『萬方有罪。罪在朕躬。』於是乎德皇雖去。而無辜可憐之德意志人民。猶百計摧殘。不欲其生。但促其死。如拆毀砲壘也。沉沒軍艦也。割據要塞也。約束軍隊也。種種奇方異術。雖有弗加。德民含辱忍垢。泣血推心。已不堪其憤怨矣。

協約國至此。固可以休矣。乃法蘭西方面。猶逞私怨。對於德國之妨害則更爲酷毒。他姑不論。即就賠償問題而言。巴黎和會。法人之陰謀。雖已大逞。中經華府之役。無形中遭美國一大打擊。不能肆償所欲。於是手忙足亂。晝夜設法。因而有琴諾亞之會議。琴諾亞之會議無結果。遂進而爲海牙會議。海牙會議亦被牽制。遂更進而有今日之倫敦會議。倫敦會議。雖不盡法人之主動。然此等會議。與前此迭次會議。性質當然無甚歧異。對德問題究亦佔最重 地位。法人既爲德 國問題之中心人物。最近又提出三大條件。(已見電報)爲嚴分之表示。嗟彼子遺。情何以堪哉。是其始終刻薄。初無讓步之餘地。已可概見矣。

夫法人對德之如此慘酷。足見(一)法本民治國家。脅重平等自由。今若此。是其思想復古。變本加厲。可爲愛自由之法蘭西人一哭。(二)法國對德嚴酷。純係私怨。固世人莫不知之。但法人在歐戰期中。高談人道。大唱正義。今其結果。不過如是如是。嗚呼。信義爲立國之根本。毀信棄義。何以立國耶。

故法人之虐德。適爲自伐。何也。蓋此種行爲。在德國所受之痛苦。僅僅一時。而法人本身。在國際則喪失國際道德。在人類則蔑棄人羣倫理。其精神上。名譽上。皆失人同情。且永久失人同情。其損失豈有涯哉。其損失豈有涯哉。

法新造之潛水母艦

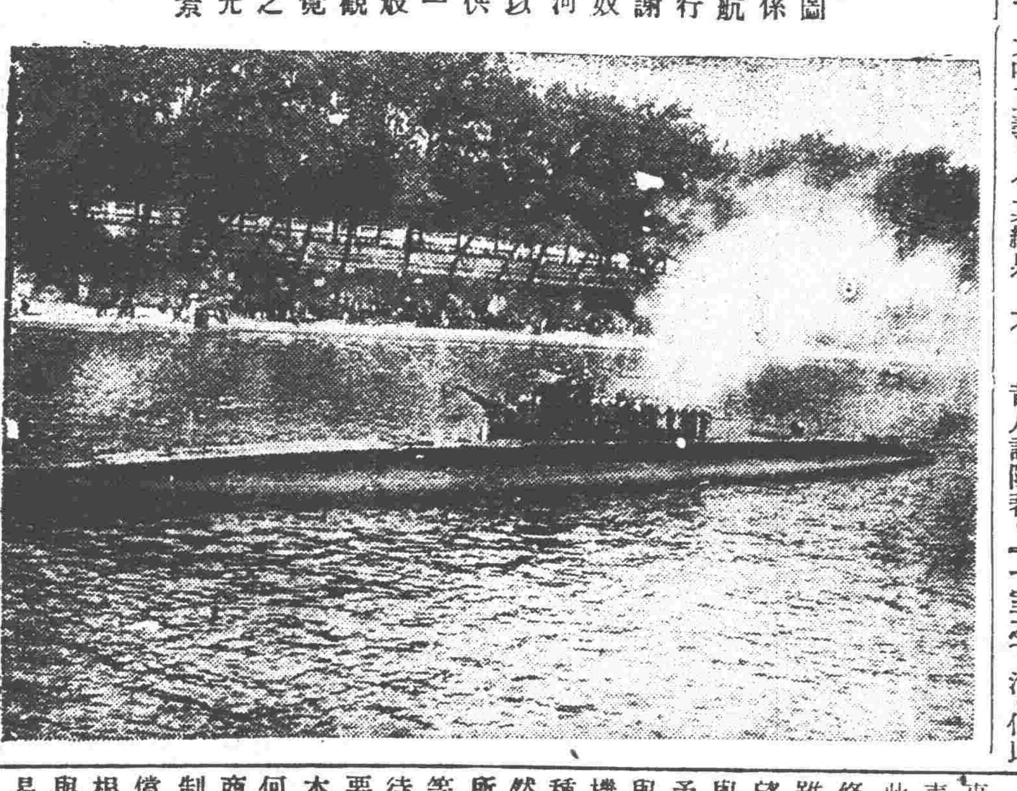

圖係航行謝奴河以供一般觀覽之光景

唉—一室之不治 (淮)

余此次由連來奉。心中本極愉快。無甚痛苦之可言。蓋一則。余自民國六年。由京至連。久居租界。耳之所聞。目之所覩。大半皆異國殊俗。常爲悶損。一旦深入內地。履我中華政治之疆土。與吾親愛之同胞。相與遊處。其快慰當何如。二則。余性好動。素不慣拘束。自適連濱。一居五歲。遼東島域。地窄天低。久寄斯土。誠不勝『大鵬展翅恨天低』之慨。一旦輕車北上。步履平原廣漠之鄉。放眼四觀。六合無極。其快慰又當何如。雖然。吾之來也。快慰則真快慰矣。但亦有使吾不快之事。橫於面前。可爲悲觀。可爲浩嘆。

此是何事。竟使吾人。一至如此。吾思之。吾重思之。即爲奉天之市政問題是也。

吾久居租界。租界市政整潔。居處方便。久之。竟不覺人間有不潔事。乃此次來奉。下車之後。一出附屬地外。其街道之不清潔。房屋之不整齊。泥水滿地。臭氣薰騰。誠使人起一種非常之不快。因此等不快。充塞吾胸。幾使吾此行所得之歡愉。完全降服。嗚呼。可不懼哉。

昔人謂陳蕃。『一室之不治。何以天下爲』。陳蕃乃一布衣。所居之室。不過限於房屋以內。若奉天之張雨亭。既爲東三省之首腦。彼之視東三省。殆亦如陳蕃之室然。然而。東省之他事。吾姑不論。以吾所見之市政而言。奉天人口。如此其多也。奉天交易。如此其繁盛也。而奉天之市政。竟一蹋糊塗。腐敗到此。未聞張雨亭有以補救之。奉天如是。他省可知。市政如是。他種政治亦可知。長斯以往。寧堪設想耶。

乃張氏猶日夜練兵。不忘關內。舍本就末。舍近謀遠。顛倒乾坤。至斯已極。此寧非『一室之不治』。而尚欲有暇以濟天下耶。

吾願張氏。痛改斯弊。亟亟拋棄關以內事。以全力設建關外。按兵節餉。將有用金錢。整理東省內部。欲整理內部。第一須從市政獨立。改良市政始。蓋飲食居處。爲人生之大事。稍有不慎。小之。戕害人民各個生機。大之。釀成疫症。爲累甚烈。他如。繫中外之觀瞻。爲國際之榮辱。亦皆視市政爲轉移。是市政關係地方。關係內治。關係外交。豈淺鮮哉。

美國務卿論對俄政策 (續)

▲謂俄國之毀壞由於自召—俄國政治及經濟制度須俄人自行努力發展—非俄國確立對外通商之經濟基礎美國除慈善事業外不能予以助力

第二。吾國人民既被請從事於投資。勢必考慮投資之鞏固與償還之可靠。於是仍復返於生產問題。蓋必生產有望。投資之歸還始爲可恃。政府會於兩年前。說明吾人之態度。大致謂『俄國目下逐步窮乏之原因一日不除。則一日不能得良果。俄民之希望全繫於恢復生產力。生產之經濟的基礎不確立。無恢復商業之望。生產之條件有四。即生活之安全。私產之保證。契約之有效。與自由勞動權之承認』。

此項宣言完全基於冷硬之經濟上事實。不涉道德或政治臭味。實爲表同情於俄民實際的利益而發。自此宣言出後。俄國將于上述之根本條件。已曾爲若干之進步。然制度雖爲改變。而生產之是否鞏固有望。仍不穩定。此則美國之投資家與商人不能無慮。爲俄國計。必須予以充分之說明。若不能得投資家與商人之信任。則除少許貪得之投機者投少數之金錢外。決不能有何種賠欠。吾國民考慮此等事情。天然提起吾少數同胞已投資於俄國者所受之待遇之一問題。此不僅爲彼等少許投資張目。乃爲彼等所得之待遇。即爲他人進退之所繫。而尤要者。則爲此處關涉國際貿易之根本原則。不能不加以注意。原則維何。即一國商人投資者在別一國經商投資。其財產與契約必須在該國制度之下受保護。若有損失應得賠償。否則全部國際貿易之構造失其根基。世界大亂矣。凡不尊重財產權與契約神聖之國家間。決無國際貿易之可能。一百年前。各國已足以自保。抵制此種震動。目下世界則已絕對互相依賴。一國人民之生活。全恃國家間商品貨物之往來。財產權並非一種偶像。乃工商業之一種工具。其不可少。有如船舶。除非保障外人此等權利之鞏固。則無從取消貨品之交換與投資。今欲重追執行國家間之財產權與契約。則除非訴諸戰爭。然此非美國所願。是故吾人惟有不與往來。至此等情形能保持而後已。國際生活之全部組織。實以國際間確信此等原理爲基礎。

以上所述。並非空談理論。乃一種問題關係俄國以外依賴國際商業爲活之數百萬人民之生死。此等原則。爲對俄關係之經濟的基礎。必得此基礎。俄國始能重造。俄民始能得救。除此之外。皆屬枝節。與根本解決無關。惟是俄國現已逐漸回復於吾人所信彼欲恢復之必要根據。美國亦樂爲補助的救濟。於下屆收成之前。美國俄災救濟部在全指導之下。將再用五千萬美元以救俄民於飢餓。並供給下次佈種之種子。此舉之影響殆不止救活一千萬民。且足以慰安俄民之靈魂。不二人陷於極恐怖之失望之境。此乃美國人民全情心之明確證據。

俄國官員上星期會向吾人聲言。美政府之對俄關係。乃受可怖之托辣斯之支配。彼等蓋以恢復財產爲目的。吾今請語彼等曰。吾美於下屆收成之前所用之慈善費。殆將超過在俄美人財產之全部價值。而較之他國所與俄國之救濟欵項則有數倍之多。雖然。慈善事業。雖爲美國所樂爲。終非一種解決法。此則吾人所無可如何者也。

論政局變化之速

亦由於王寵惠與黎感情甚好。此次欲爲黎幫忙。又不顧代顏而爲短期之總理。適值吳景濂張耀曾盧信有所勾結。吳自命與直隸系有直接關係。又誤信盧信之大吹牛。遂有唐閣之主張。吳於是爲盧拉線入閣。而斯時王寵惠正值不願代顏之時。面爲黎敦勸不得擺脫。聞吳氏之主張。亦知唐未必能來。然代唐而彙署。觀其連日爲唐閣奔走。不惜委曲求全以支配閣員。如此熱心。蓋爲黎幫忙者。即爲自身謀也。王之初計。全神注意於國會。以爲國會通過。則內閣之根本。不致搖動。黎亦以爲然。(卡完)

紀事小說 這一番月缺 (殘花) (一)

每值假期節日。村人輒相聚爲戲。而五朔之節。更爲注重(按往時歐洲各國於五月一日舉行祝典其習慣如吾國之端午今窮鄉僻壤間猶有行之者)村中牧師。提倡尤力。其人蓋亦恪守舊習。且又爲基督信徒。以與同樂爲主旨。特於鄉中草地上。立一五朔之柱(柱上盛飾五色帶小兒女輩即手持此帶繞柱跳舞)經年弗去。迨至節日。柱上團花簇錦。垂以五彩之帶。又自村姑中抉擇一至美者。爲五月之后。是日一切遊戲。均屬彼出而董理。並頒發獎品。以予羣兒。此山明水媚之村。及其良辰佳節。每足引游人注目。

某年之五朔節日。有車一營方駐憐近。軍中少年軍官來村觀禮。見此村人攘攘熙熙之狀。於意甚悅。而尤傾倒於彼五月之后。其人爲一妙齡女郎。冠花冠。衣羅衣美乃不翅。雙臉如玫瑰含苞時。暈嫩霞。時現淺紅。在村中允足冠冕羣芳。此少年一見。心即怦然而動。立欲與之相識。藉通欵曲。女天眞未鑿。初猶不識世上乃有情愛二字。則即友此少年。居未久。已成莫逆。然少年之進行。乃取緩而不趨於急。每與女把臂時。絕口不言情愛。而其欵欵之情。已於不言中。深入女郎心坎。凡此一顧一盼。一擧一動。一語聲之少嚬。一顏色之少赤。及其音吐中之溫存纏綿。都足以宣示其中情。女郎慧人。烏得弗覺。芳心可可。遂爾暗許個郎。即彼之聲音笑貌。亦皆鏤入腦蒂。歷歷不忘。偶或小別。輒復追味把臂時情狀。一一咀嚼而過。心香浮動。猶覺溫馨。(未完)

中國銀行付息廣告

啓者本行民國十年份股正息紅利業經股東總會議決正息七厘紅利三厘合計一分並報財政部備案在案茲定於本年八月十五日起在各地本分支行發給即希股東諸君屆期各持本行票息摺就近領取是荷

中國銀行啓

橫濱正金銀行奉天支店

資本金 壹億圓 積立金 六千三百萬圓

電話 日 二一二二番 中 五七三

本店 橫濱 總支店 東京 大阪 神戶 下之關 長崎 名古屋 倫敦 里昂 紐育 桑港 孟買 紐約 布哇 蘇拉巴牙 香港 新嘉坡 西道泥 青島 上海 北京 天津 長春 大連 牛莊 開原 哈爾濱 南口 旅順 ……

請看冒稱小民代表

啓者閱七月十六號盛京時報登載省議會速記錄內有噉檢趙連甲請議救治委員沈鵬飛承審員沈佩玉枉法貪贓瀆職殃民一節閱之不勝詫異查我噉檢監督沈鵬飛承審員沈佩玉勤慎廉明有口皆碑自到任以以來舉凡司法行政各事莫不認眞整頓實心愛民公民等方愛戴之不暇何致有請議之可言趙連甲何人竟敢朋大假冒公民代表捏詞污衊淆惑觀聽殊堪痛恨經召集農商士紳開會查詢趙某家何區何屯僉稱不知其人後調查戶口册畝捐册保全地民租賦册遍查二無趙連甲之名嗣經查詢縣署據稱前年冬間會辦有賊匪趙連舉亦案其弟趙連甲託人保乃兄運動開釋縣署未准因此挾嫌請議圖洩私忿不顧公理查沈委員沈承審員果有瀆職殃民情事我噉檢人民自知直接起訴何致煩一外縣無賴之徒代表請議豈非污我噉檢全境公民乎除選稟省議會否認趙某冒稱公民代表將議案撤銷外理應登諸報端俾衆週知以昭核實云

噉檢縣全境農商士紳公啓

恭頌陸軍第二十九師騎兵二十九團團長李冠英暨所部一營營長唐寶玲二營營長徐海亭剿滅股匪地方得安之德政

本邑地處邊陲村屯星散久爲胡匪蹂躪之區每至夏令搶掠綁劫幾無虛日自陸軍廿九團團長李冠英營長唐寶玲到防以來保衛商民勤捕胡匪不遺餘力各界幸獲安枕於本年六月間本邑南百里許由江西竄來胡匪百餘名該團長聞報後即帶同一二兩營營長等官兵二百六十餘名陸續一齊馳往勦捕於六月廿二日早六鐘行至龍江縣界兩撥房屯適有匪首青山率夥匪百餘名正在該屯搶掠該團營長等當即分佈各隊四面圍攻相持數小時之久匪勢不支由該屯奪路向南逃竄該軍即行追擊而團營連排長等身先士卒奮勇追擊五十餘里因前方橫河相阻未便窮追始行收隊是役當場斃匪二十餘名生擒十餘名並被河淹死胡匪二三十名得獲匪槍十餘桿賊馬二十餘匹奪回人票二十餘名均經該團長令其回家安業毫無勒索賊馬招主認領所擒胡匪已送省正法該團第一營陣亡正兵一名負傷二名餘均無恙該團長刻下仍帶隊四出巡擊以期肅清匪患而唐營長率團長命令已於六月廿八日回防保衛訥街該營長佈置有方指揮得當自回防後即督飭留守官兵日間巡邏夜間設卡刻下本邑胡匪斂跡地方安謐於七月二十日該團長帶隊由江西回防是日匪首全勝率夥匪二三百名由附郭段地方向東山裏竄援該團長聞報後同唐營長冒雨出發前往追剿於二十日行至龍門縣界楊家窩堡地方正值匪意全勝等二百餘名在處盤踞該團營長立即分佈各隊奮力圍攻相持數小時之久該匪等勢不能支隨奪路向東逃竄該團營長等帶隊追擊六十餘里因衆匪逃入山內該處山高林密未便窮追始行收隊該軍收隊後正擬尋覓村屯以資休息正行至和平公司地方據該公司執事報稱匪首天勝黑龍江等六七十名在該屯搶掠等語該團營長聞報後即帶隊將該屯包圍奮力痛擊匪見兵勢甚威不能久持隨奪路逃竄該團長等帶隊追擊三十餘里因天色昏黑馬力已疲始行收隊前後二役共斃胡匪十餘名生擒二名得獲匪槍十餘桿賊馬十餘匹該團第一營四連張排長左手大指被匪彈擊落第一連負傷正兵一名餘均無恙該團營長於二十九日帶隊回防斂會等受澤良深無以爲報謹登諸報端以彰功德

黑龍江訥江縣農商會暨公民等仝啓

恭頌陸軍第十混成旅步兵第一團團長溫公硯田之德政

前因奉直戰爭軍隊開拔入關地方胡匪乘杌而起到處捐綁搶掠大有民不聊生之概幸日前步一團溫團長由前方開回原防到防後聞地方胡匪猖獗未容休息即督率軍隊赴外擊剿時正值陰雨連綿溫團長冒雨涉水不辭勞瘁披星戴月督隊追擊行至民屯地方與胡匪東來帮相遇接仗數小時之久溫團長更勇敢直前身先士卒將匪省東來活捉並斃匪七八名擊下人票三名贓馬數匹餘匪遂即逃竄溫團事回防當將被綁人票即時釋放所得贓馬騾已令原主領回分文未取毫不勒索氏等感溫團長深恩厚德無以爲報特登報端以頌揚之

林家燒鍋 張書閣 小羊乃圪 劉本一 仝頌

各種籐椅子以及大宗貨物到着特別廉價出售

室內裝飾品並內外洋物西數織物類及家具

奉天浪速通二十七番地

株式會社 橫山商店出張所

電話長三九〇番 振替口座大連二六四〇番 電略號ホヨ

本支店所在地 朝鮮京城本町 臺北文武街 神戶市元町 京都市縄手通新橋上

三昌洋行

五金一切 諸機械附屬品 洋釘鋼條 鐵條 鍍亞鉛鐵板器 土工礦山器具 製造鐵柵及鑄造 耐火煉瓦 火山灰 洋灰 磚各種 阿斯發爾脫 費爾脫 拉巴羅伊多 關磁齊 馬信油 軸油 克爾塔 紅磐塗料各種 瓦工材料一切 防水劑各種

●淺野斯列脫特約販賣
●東洋斯列脫工業會社天然斯列脫販賣
拉巴羅依多及路烏扶刃姑阿斯發再脫關磁齊材料販賣
美國鐵其撤斯會社製鐵其撤斯路扶刃姑
奉天代理店
●白埃那每爾他依路、花様他依路、戴拉冠他各種
●洗面器、日歐大小便器、洋式落槽材料販賣

S.S 三昌洋行 奉天官島町九番地 電話長一二〇一番

北票煤鑛股份有限公司召集股東常會通告

本公司定於本年陽曆八月六日午後二時在天津特別一區中英美聯合會開第一屆股東常會祈各股東於會期前三日以內攜帶股票至天津發租界五馬路四十一號本公司驗取入場券以憑到會如因事不克親到請出具委託書委託他股東代表出席再各股東如有未換股票者應請攜帶股銀收據換取入場券並換股分餘函外特此通告

開始船期告白

招商局圖南快輪准于舊歷六月廿四早(即禮拜三早)由營口開往烟台上海以後常川往來每隔十日一次定期不悞

奉天代理客票處 大西門裡眞正稻香村 小西門裡眞稻香村仝

大西中電話七四七號 小西中電話九五二

恭頌黑龍江陸軍騎兵第二旅第一團團長焦公何春剿捕獲捷之德政

股匪爲患久禍東荒綁掠焚燬民不堪命此勳彼竄滋蔓同莠草破城陷鎮尤甚荼毒查有巨匪全勝率夥三百餘人屢於東荒一帶肆威焗虐綁掠異常雖經各軍緝捕終屬未能披敗自經騎兵二旅焦團長由克山二團三營榮升一團奉駐拜泉該旅張旅長以其素擅勦捕武功卓著適於七月十七號全勝率夥盤據林甸馬局長街基地方遂飭令焦團長帶隊痛勦以靖城面而盡天職該團長奉令立即督率所部吳王李三營長馳往兜勦乃雄兵驟至勢如破竹一戰則斬獲多名匪即逃竄附尾跟追再戰則大獲全勝斃賊大半雖未盡絕根株所餘只有百人又復漫散無蹤打下民等捐票十一名當即取保釋放該團長除閭閻之巨患威冠三軍作人民之保障四民謳歌非獨民等感戴如天之福即林拜克各縣民亦皆口碑莫置焉民等所感大德無以酬報僅登報端以表彰之

拜泉縣農民 楊柏林 徐恩三 孫萬興 張洪有 張青山 劉奎武 黨振剛 克山縣興字二十一號民 仝啟

第八期軍官畢業生報到啟事

第八期軍官學校畢業生分發奉天者見報後迅即來處報到以憑分發各師見習切勿自悞

東三省陸軍整理處啟

上海會文堂書局續徵全國學校文藝

敬啟者本局徵求各校 文藝原以陽歷六月終爲限 業蒙 各校紛紛惠賜並經本局詳加閱選分別酬謝惟恐未及周知 倘有遺珠之憾且現當各校考試及招考之期佳構必多用再展限至陽歷十月終止倘乞 不吝餉遺爲荷(附列徵求簡章如下)

(一)全國專門中高小學校考試及文課之作凡列前茅者統祈錄賜(二)文藝體裁無論經義及詩古文辭與雜項小品一概不拘並不限文體語體(一)中選者每藝酬送本局出版書券一元惟短篇之詩詞小品當酌合數藝酬送一元由本局備函通知附奉否則原稿概不寄還(一)寄件時請將學校地址或入住址詳細開示

孫文離粵之粵局觀 (九日發 廣東專電)

孫文于本日午後三時乘英艦離粵赴港當由俄國皇后號放洋北上赴申

又上海十日電云孫文離粵之訊傳至此間一般人士頗爲注目均云此訊果屬事實粵局可望表面上之一時的解決惟由事實上觀之陳炯明力不足以維持全粵加以孫派對陳怨徹骨髓必當實行種種手段以謀報復則局面必當益加紛糾前途不勝悲觀之至云云

子玉勸段出廬傳說 (十日發 北京專電)

京中盛傳洛吳派人赴津敦勸老段出廬是乃黎總統命運不能長之朕兆緣係某策士推段爲主座曹爲副座之陰謀

晏氏口中赤俄希望 (十日發 東京專電)

晏杜諾夫氏於昨日午後往訪松平歐美局長於外務省晤談三小時之久據外務省側傳出消息云晏氏似原期其入東京時必可決定日俄會議之日期及地點不意尚在交涉中惟察諸晏氏談話赤政府希望從速開始交涉俾便調印基本協定似屬確實然而此項會議地點及日期迭經日政府要求立即協定而赤塔政府迄今尚未明白答覆是何居心不堪詫異當局與晏氏將來當可隨時會見惟對赤交涉則現由另一機關直接担任是則赤政府眞正意見不久即當明白云云

法警又拘捕陳獨秀 (十日發 上海專電)

▲爲宣傳過激主義文件

據中國報界消息云陳獨秀現又爲法界警察所拘捕已在陳寓押收關于過激主義之宣傳的文件是則當爲過激主義事件

郵務準備撤郵善後 (十日發 上海專電)

據聞此間郵務當局爲外郵撤回善後計擬令郵務人員均習外國語言就中最注重於日語故日文及日語之練習生當於本日開始教課

黃陂代表在粵談話 (十日發 廣東專電)

黎總統之代表柏祐寬前在惠州會見陳炯明現已回粵向新聞記者談話略云黎總統擬在北京招集各省代表開統一會議多數人士雖示贊成然地點一項意見尚未一致蓋黎氏未必固持在京開會主張至聯省自治則爲黎氏原來贊成惟因事關重要加以屬於國會權限不敢輕易發表意思至其私人的意見則希望從速制定自治憲法廢督裁兵問題曾經黎氏聲明在案亦屬重要軍官多認爲必要者其實行當無甚困難然而須以統一爲前提所以黎氏刻正分派代表前往各省以資疏通云云據聞陳氏曾向柏氏主張非實行聯省自治雖望統一等語當經柏氏表示贊成並以私人意見說明略云國會現擬確立聯省自治亟望各省議會教育會總商會及其他各團體共同提携喚起輿論以爲國會後援云云

日報對中東路評論 (十日發 東京專電)

東京朝日新聞評論日軍撤防之與中東鐵路問題大致略云列國當此之時應取之態度實爲下列兩項

第一、一經日軍完全撤防取消監督東路協約將一切事務均交該路總辦及其他幹部職員

第二、列國前當該路頻于危險時曾經與以保護加之該路固爲世界的交通機關所以必須保留該路經營如失宜時再行參與經營之權利

此項問題一經開始交涉赤塔政府亦當參加會議惟爲日本政府者亟宜表示對華同情一切交涉應當顧念中國利益而進不宜爲列國態度所動搖云云

海事委員協議結果 (十日發 東京專電)

海事委員會于本日午後五時在遞相官邸開會陸軍次官農商務次官各輪船公司社長遞相遞次及管船局長均行出席協議調節物價內減少運費案結果表示大體上之同意而定再行審議旋即答覆當局

洛吳電王代揆內容 (十日發 北京專電)

洛吳昨電王寵惠略云我公總理內閣固爲人民幸福亟望勉爲盡力徹力所及不惜援至若妨碍統一陰謀者流必須辨別驅逐而與國會公正分子及忠於國家者共同協力以救時患云云

憲法會注意地方制 (十日發 北京專電)

憲法審議會已於本日開始會議豫定每星期開會兩次首先研究地方制度之規定據某重要議員云地方制度固爲憲法之最重要事項由現在形勢觀之南方主張聯省自治而北方如洛吳主張地方自治是則或將引起意外問題亦未可知云

基爾竟宣言承帝位 (十日發 東京專電)

據巴黎八日電云基爾太公竟爾宣告繼承俄國皇帝又電云基爾太公在法宣言即位之訊傳至此間三千俄僑頓形動搖勢將引起第三革命

各地專電

王揆出席閣議

(北京十日專電)王亮疇于本日赴院參加國務會議將派周自齊董康赴洋視察實業案可決通過

歐美來電

驅逐東洋勞工

(晚香坡八日來電)美國比士州當局現正運動驅逐東洋勞働者出境

會議罷業問題

(克利布蘭九日來電)此間行將會議罷業問題一部分重要煤鑛主亦當參加該會

英飛行家壯志

(東京十日專電)英國某飛行家定于明年春間首途向環球飛行

國際煤工大會

(伯林八日來電)佛蘭克福爾杜現開國際煤工大會英美法比荷奧匈各國均派委員現已起草綱領

反對法相提議

(倫敦九日來電)倫敦會議現由意英比各國反對法首相之强硬的提議

美將承認墨國

(紐約八日來電)美國不久即當承認墨西哥政府

德法賠欵問題(巴黎四日來電)現據巴黎發出之無線電消息德國對於法總理波萊梭列第二次要求條件責令按月償付英金二百萬鎊當切實予以保証一事現已答覆拒絕因之法國所擬强制德國之辦 或當於明日開始實行

意國黨爭激烈(羅馬四日來電)意國法雪斯底黨與社會黨之衝突現已日形激烈琴諾亞及安科納兩處業已發生擾亂雙方互有死傷惟衆信意政府于數日內當可完全恢復秩序

德內亂將解決(柏林三日來電)德總統葉比爾杜前以巴瓦利亞反抗中央曾于七月二十七日致該邦一函藉資調解現據該邦答覆措詞極爲和平因之愛總統即邀請該邦總理賴振菲來京以便籌議解決方法云

愛蘭亂事近訊(倫敦三日來電)國軍現已由克雷州芬尼附近地方實行舍舟登陸叛兵方面本擬設法阻止現已完全失敗按國軍此項計畫係擬襲後方之叛軍右翼

日本電報

獎勵移民南美

(東京十日專電)政府爲救濟失業者計擬勵移民於南美洲似經決定補助旅費

河合代表呈辭

(東京十日專電)當選國際勞働代表之河合進水氏竟於本日正式呈辭

縮軍計劃內容

(東京十日專電)陸軍省畑局長於本日往訪政友會交付縮軍計劃據云十年間可節省三億八千七百五十萬圓

東宮力崇節儉

(東京十日專電)東宮傳旨務節成婚經費所得餘欵賜社會事業

對付過激方針

東京十日專電 當局擬不另定取締過激條例而用社會政策以期實際上之管理

空中演習悲劇(東京十日專電)本日各務原空中攻防演習竟爾演成墜落情事小牛軍曹即行慘斃

吉田町之火災(東京十日專電)橫濱南吉田町于今早失愼五十餘家竟歸烏有

軍艦解除武裝(東京十日專電)[illegible]馬艦昨已開始解除武裝係爲海軍條約之結果

烟草專賣紀念(東京十日專電)當局定于九月間舉行專賣烟草二十五周紀念當時任藏相之松方侯當被表彰

爲安田家警戒(東京十日專電)安田家紛紛接到威脅函當局現正極力警戒

命令專電

▲大總統令 (八月八日)

▲任命張金標爲陸軍第四混成旅旅長張華庭爲陸軍第四混成旅步兵第二團團長此令▲任命陳德勝爲陸軍第二十師步兵第七十七團團長王夢弼爲陸軍第二十師步兵第七十八團團長此令▲林國賡授爲海軍上校此令▲司法部呈請任命張允同署京師高等審判廳庭長應照准此令▲司法部呈福建高等檢察廳高等檢察官王序賓因病懇請辭職應照准此令▲司法部呈請任 命王紹毅爲 直隸高等審判廳推事朱道融爲江西高等檢察分廳監督檢察官應照准此令▲陸軍部呈請任命安玉亭爲陸軍第四混成旅步兵第二團第三營營長應照准此令▲陸軍部呈請任命周良翰爲陸軍第八混成旅少校副官應照准此令▲孔昭焱給予二等大綬寶光嘉禾章傅純璞給四等嘉禾章此令

八日參衆兩院情形

▲議程諸案均依次討論▲徐清和痛詈辭職議員
▲停使職權案牴觸法規▲決定退回總統咨文

衆議院原定八日下午一時開會。以出席人數不足。延至二時三十分。已始行開議。計出席議員三百十八人。已逾法定人數。由正議長吳景濂主席。報告請假議員人名。除唐寶鍔不准外。餘均通過。次秘書長王經佐報告本院所收各項文件。其中最重要者(一)大總統補完民國六年七月辭職手續咨文。(二)唐總理同意案咨文。均由王秘書長朗誦原文。誦畢吳議長即宣布按照議事日程開議。議員羣起質問。內閣同意案。既經提交本院。議長何以不列議事日程。吳謂議事日程於六日頒布。同意案咨文七日始到院。故未列入。議員張伯烈發言。約法上無大總統辭職之規定。而且大總統係由參衆兩院合併選出。今辭職文。單獨提出於衆議院。尤於法律手續不合。當然即時退還馬驤。尙鎭圭。劉彥。彭漢遺。等相繼發言。贊成退還大總統辭職文辦法。黃寶銘質問議長唐紹儀尙未取得總理資格。王寵惠代理何人。王寵惠旣無法定代理之資格。則以違法總理所署名之咨文。本院當然無承受之餘地。此層千萬注意。一時掌聲雷起。徐清和。汪彭年。劉盟訓。馬驤。駱繼漢等相繼發言議場爲之震動。萬鈞疾聲大呼。請按照議事日程閣議。吳議長發言。大總統辭職文。本院當然無收受之資格。諸詢大衆。既無異議。本院即日將該文退還。唐總理同意案與法律手續不合。且本日有主張專事制憲暫緩行使職權者。故同意案可從緩議。至是擬動一時之兩大問題遂得告一結束。

兩問題解決後。遂按照議事日程開議。(第一案)。新到院議員陳廷颺等証書之審查。爭議頗多。王源瀚對於某議員之先行到院。與院法不合。表決俟審查後。再行出席。林議員之出席。照向例辦理。徐清和對於第一案之審查證書。認爲與法律不合。略謂本席對于此案。在法律上。已生絕大疑意。與法律牴觸。極有關係。過去之事。既因毀法弄法釀成惡果。則今日爲議員者。何得只顧自身之飯碗與分肥問題。再由議長議員毀法弄法。置國家前途之安危於不顧耶。且我國會以及議員。所賴以執行職務者除法律外。別無武器。遵守之。神聖之。則有治無亂。此即所謂嚴格。反是稍有違背。則藉口有人。而亂亦生。此爲同人所知。本案既與法律不合。當然糾正。此本席認爲必先將會期之任期。依法解決。始能將分子確定云云。此種言論。未得院中若何注意。遂決定交委員會審查。惟從前審查委員多有出缺。或未到院者。當由議長指定李文熙羅家等九人爲審查委員。審查其資格。一面戳定席次。以便早日出席。(第二案)議員黃羣段永新辭職案。徐清和發言質問議長。今日新到院者。非前日業經依法遞補者乎。今日自謂復職者。非前日依法解職者乎。甚且更有前日由自己情願提出辭職書。經院議許可招補外。而今日又突來到院出席。如是則解職。辭職。除名者。每一個人均有二次以上。辭了解。解了又辭。又復。一塌糊塗。成何事體。成何法律。此等惡作劇之怪現象。乃由我立法議員。親手造作。天下人。可以同聲一哭。今張紹曾。孫洪伊。薛大可。林萬里等。亦皆可援例到院出席。試問我自莫明其妙。此本席主張。對於二次提出辭職者。應與解職分子並案依法解決 等語。旋由 議長諮詢。有無附議。經尙鎭圭等附議。乃解職者又怪叫四起。以致不能說明旨趣麻麻糊糊。不准談論。尙議員厲聲斥彼解職者。須自重人格。徐清和憤然曰。本席以良心上之主張。不能不以法律爲前題。但明知同人爲惡劣空氣與夫私慾所左右。然立法的議員。法律外無道可走。尙希同人注意。仍不能多 數同情。(第三案)本係李慶芳所提之勞工保護法案。因部瑞彭臨時動議。先議多開憲法會議等七案。變更議事日程。表決通過。動議成立。尙鎭圭動議。主張第四第十諸案合併討論。表決通過。遂由提案人姚桐豫。羅求紹李文熙等。先後說明提案理由。其共同之點。不外(一)國會爲人民之代表。制憲爲人民之希望。故國會之唯一責任。當順應人民心理。速制憲法。(二)國會專心制憲。以免牽入政治漩渦。俾國會本身。可以免除危險。庶幾憲法有成功之希望。各提案人說明理由畢。反對贊成兩派。相繼發言。爲最長時間之爭執。徐象先生張討論終結。吳議長遂宣告討論終結。以(一)多開憲法會議少開常會。(二)先制憲法暫緩行使其他職權。兩層理由付表決。汪彭年謂此項表決與憲法會議規則及院法有衝突。不能表決。祗可宣布早開憲法會議之意思而止。吳議長以汪君動議付表決。起立者大多數。時巳六時。遂散會。

▲參議院 該院本定於昨日下午一時開第二期。第五十四次常會。迨一時正議員到者。僅十二人。由主席宣告延長三十分。一時半復點人數。到者又僅二十七人。遂又宣告再延長二十分。直至三時僅到一百十五人。主席以不足法定人數。遂宣告延會。

中央與聯省制度奮鬥

▲傳聞中之對付方法

西南各省。所極端主張之聯省制度。中央政府迄無容納之表示。茲聞京保洛三方面電商對付聯省潮流之辦法。業已得有具體辦法。大約施用四種手段。(一)國憲中明列省憲大綱。爲統一之基礎。將來可望修改。(二)積極制憲。俾將地方制度從事研究。(一)集權分權折衷辦理。(一)徵集在野政客之意見以上。(一)(二)(三)三項不久即向國會提案。據此以觀。則中央對於聯省主義已有暫時不能容納之決心。而西南各省則又持之甚堅。統一前途。殊未可樂觀云。

唐盧之辭電

新閣發表後。唐紹儀盧信先後來電陳述不願入閣之意。唐紹儀電略云。紹儀脫離政治範圍。已有多年。將來辦事必多隕越。當南北統一建設之始。揆席異常重要。務乞另簡賢能云云。盧信之電。則以信經商已久。未得做官門徑。此次寵膺閣席。深滋憂懼。有仰懇迅速開去農商總長。以免益增罪戾云云。黃陂接電後。擬再去電慰留矣。

王巡閱由保返京謁總統

▲報告曹使對於內閣之態度

黃陂前派王懷慶赴保定。謁見曹仲三巡閱使。接洽要政。曾經報告。茲聞王使已於昨日(八日)上午四點四十分。專車回京。至私宅略爲休息。即行進府謁見黃陂。面陳曹使對於內閣問題。個人毫無主見。祇要能得各方面歡迎。本身決不表示否認。至於吳子玉對於張耀曾盧信入閣發電反對。亦係出於愛國熱誠。允即去電勸止。其欠偏一端。亦允竭力維持現狀。但請黃陂特別設法救濟。俾免再有意外之虞。

王吳兩議長疏通黨見

▲請政府位置張某爲條件

國會開幕以來。兩院議員因黨派關係。不無互爭意見之處。而于制憲一事。迄意旨不能一致。王家襄吳景濂兩議長。現爲未雨綢繆起見。昨前兩日特在某飯莊分邀兩院議員之强健份子宴會。疏通各方化除黨見。嗣後諸事均應和衷共濟。豫防貽笑外人。王吳兩議長對於某某兩系之暗中搗亂。頗不爲然。現分向該首領疏通。請中央另予相當位置。不可因失意而鬧黨見。

又有設置海疆巡閱使說

▲果爲湯薌銘而設耶

湯薌銘任湖北省長。旣爲蕭耀南所拒絕。茲得政界消息。政府擬設置海疆巡閱使。安插湯氏。以顧全黃陂之面子問題。但海軍方面已得有此項消息。對湯頗不滿意。且黃陂方高唱廢督。乃又添設巡閱使。亦殊滋疑問云。

曹吳對黃陂辭職之復電

黃陂辭職電發表後。曹吳兩使即有復電到京。略謂總統按照約法。遵守誓詞。雖應表示辭職。然以國事多艱。南北未能統一。北省不宜再生變化。況此次復職。已得全國贊同。任何方面不得再有藉口反對之事實。特懇勿萌退志。協同維持國政云云。

洛吳再電攻閣員

聞洛陽方面。昨日(八日)續又有一電。致金永炎。與麻陽兩電內容大致相類。中有(南北痛惡之政學系。流氓式之盧信。決非退出閣席不可)等語。並擬荐孫丹林升長內務云。

黃陂仍堅令湯薌銘到任

▲親函斥責蕭耀南

湖北省長問題。久懸不決。元首以疆吏弁髦中央政令。視民六在位時代。就有過之。此風一長。中央直等於守府矣。故主張湯薌銘到任甚堅。連日以來。某某方面雖迭進轉圜之法。但元首以無論如何。必湯氏先行到任。方有磋商之餘地。即他調亦須一行先接鄂長之篆。昨聞元首又派某氏南下赴鄂。並帶有元首親筆責問蕭耀南之函。略謂執事此次受人之愚。於冒不韙。務希即日送印省署。以便鑄新就職。則已過者概不提及。否則予將乘此返津。以報鄉人。執事亦鄂人。何昏懦乃爾。究竟採何態度。請速覆云云。聞某氏臨行時。元首再三叮囑。務須面告蕭耀南。早日覺悟云。

張敬與高澤畬有入京消息

據公府消息。陸軍總長張紹曾。因不忍拂元首倚畀之隆。已允來京一行。今日(十日)上午十一時左右。張氏必可到京。同來者有陸軍中將黃郛。此君膽識俱優。爲張氏之知友。此次張氏入閣。有引黃爲次官之說。張到京後。卽定寓內務部街小方家胡同四號張英華氏公館。至於何日就任。雖無確期。然預料張氏入府覲見元首時。元首必敦勸張氏早日就職。大抵不出一二日。卽可到部視事云。

財政總長高凌霨。爲保定方面所力保之人。早日既有接洽。即不得以事前未得同意一樣看待。然高之所以遲遲來京者。亦非(擺架子)(假撇清)。實以高氏深知財政之難於措手。已身又不比(鍾世銘)(嚴璩)之能走外國門路。故抱定無(好助手)則寧可不幹。然高氏之所謂好助手。環顧財政界上。實無其選。因想到吳佩孚氏所賞識之張英華。張本有理財能名。吳使屢保其長鹽務。乃見忌於董康。故未能脫穎而出。高氏登台。自身既無開源之路。不得不請張氏出而爲助。故高聲言。非張爲財次。彼卽敬謝不敏。函電往返。磋商粗定。聞高氏已定於今日(十日)下午七時到京云。

參議院宣告延會

▲缺席議員將扣除歲費

參議院開第二期第五十四次常會原定一點鐘開會。議程爲(一)選定審查新到議員證書委員。(一時至二時半)。(二)補選本院各股常任委員(二時半至四時)。開會後。主席議長王家襄。因人數不足。宣告延長三十分。及時檢點人數。僅三十餘人。又宣告延長四十分。幸以簽到者僅一百十七人。不足法定人數。遂依例宣告延會。議長宣告之際。並請到場議員。轉告是日未到會同人。本星期四係憲法審議會議開會之日。幸同人勿再缺席。不然當依院法議員一次缺席扣除歲費十元云

孫傳芳赴洛之裏面

▲閣與副座問題有關

長江上游總司令孫傳芳氏。現已由鄂西(宜昌)防次行抵省城。聞抵省之後。並當北上赴洛。面謁吳子玉將軍。據聞日前武漢方面之代表會議。爲向國會推舉副座問題。本公推蕭耀南領銜發電。蕭氏有所顧忌未之允許。孫傳芳上次承有力者之意。曾首先發表。請黎復位之電。頗自鳴得意。此次遂告奮勇。仍願爲之首倡。但以玆事體大。故親赴武昌洛陽等處先行接洽云。

趙恒惕與曹吳論聯省自治 (續)

新邦舊國。樹本既有不同。立法亦寢强附。美新邦也。離英獨立。固不妨由州成國。然費府議會。感於統治之困難。猶且力排浮議。鞏固政府。以救列州渙散之弊。若在舊國。斷不能以效颦之故。强其由合而分。再由分而合。以附會其形式。』然吾人須知世界 之採聯邦制者。不限根於新邦則然。英之坎拿大聯邦。與澳州聯邦。則皆英帝國之舊領土也。改組爲聯邦後。亦無害其爲英帝國之舊領土。坎聯邦制之應否採用。不在邦國版圖之新舊。當準其國情與時勢之需要。據英倫法家之言。凡國之所採用聯邦制者。大概有三原因。(一)因其國民含有兩種互相衝突之情感。一爲地方情感。志在分立自治。或名之爲離心力。一爲國家情感。志在統一。或名之爲向心力。將此兩相衝突之情感。調和而融洽之。非聯邦政制不爲功。(二)因地方團體之勢力。事實上久已存在。所謂事實上久已不存在者。不必法理上卽爲獨立之邦也。然在事實上。此種地方之政府。已握各種政權之全部。中央政府在法理上。雖能節制之。在事實上。則已難於過問。惟有改組聯邦。以憲法推定其事權之範圍。方可恢復邦制者主要之原因也。請以實例徵之。北美十三州。離英獨立後。一方欲分立自治。恐重受中央政府之壓制。一方又恐分立不能抵禦外侮。非求統一不可。此所謂含有兩相衝突之情感也。又十三州政府。在事實上已握有各種政權之全部。雖在法理上尙須宣告獨立時所共戴之聯合議會。須受聯合條例之節制。然在事實上。聯合條例已成廢紙。聯合議會已無力量。此所謂事實上地方團體之勢力既已存在也。費府議會。本此情感。本此事實。制爲現在之聯邦憲法。情感賴以調和。事實賴以解決。中央政府之權力。賴以收集。而鞏固統一。賴以成功。此則美於新邦準時勢之要求。而採用聯邦政制之例也。坎拿大各省。向爲英帝國直轄之省。然在其各省內。亦有上述兩種互相衝突之情感。一面欲保持各省之自立。一面又恐分立不足以禦外侮。而圖發展且在事實上。各省已握有政權之全部。雖於法理上。各省總督。皆爲英王之代表。應受英政府之節制。然事實上英政府對於坎之各省。亦已置於通間。此亦所謂事實上地方團體之勢。既已存在也。後由各省推舉代表。組織聯合會議。擬定一聯邦憲法草案。由英帝國之國會。依照原案通過。成爲現行坎拿大之聯邦憲法。情感賴以調和。事實賴以解決。中央政府之權力賴以收集。而鞏固統一。賴以成功。此則以舊國之領土。準時勢之要求。而採取聯邦政制之又一例矣。再徵他例。則如與州聯邦。瑞士聯邦。德意志聯邦。就其成立之歷史跡象言。容或有舊國新邦之殊。然察其所以不能不採聯邦制。亦無非以此爲調和情感。解決事實。收集權力於中央。而永得其眞正統一之方法也。今吾國之國情。果何如乎。恒惕東電。固嘗謂吾國之省區爲國之固有版圖矣。然所謂兩相衝突之感情。則久已存在。雖何人不能否認一方有愛省之觀念。一方亦有愛國之觀念。凡遇外交重要問題。則舉國輿論。皆趨一致。然一遇內部權利問題。則省界之觀念。牢不可破。此無容諱言者也。再就事實言。則省團體之勢力。亦久已存在。法理上之督軍省長。僅爲中央政府之代表機關。代理中央政府握有一省之軍民政事全權。受中央之節制。事實上則督軍省長。不受中央政府之節制。尤甚於往時坎拿大各省之總督。蓋今日中國之各省。事實上亦已成爲一種地方勢力。非中央所能宰制也。除西南各省不計外。卽北部各省。果爲省政府受中央之節制乎。抑爲中央受各省之節制乎。明眼人當不難一語道破也。故以歷史跡象言。吾國之各省區。本來同於北美之新邦。以政治事實言。則其分立分存在之程度。殆甚於往時坎拿大之各省。若非採現聯邦政制。將中央應行獨占之事權。明白規定於憲法。則中央政權。名爲占有全部。實則空無一物。我公所謂『上不在國。下不在民。』幸而未亂。則大力者負之以趨。用濟其私。及其既亂。則豪强割據。部落稱尊。實一矢破的之言。無人或敢異議若夫坎拿爲法。確定聯邦政制。則統一立成。決非强將既合者而分之。再由分而合。以附會聯邦之形式也。大凡今日之反對聯邦制。以爲吾國今日尙屬統一。政權尙在中央。採用聯邦者。則由統一而變成分裂。恒惕則以爲中國久已分裂。事實上邦之存在已久。決不自吾湘頒布省憲始甲午中日戰爭將破裂時。日人或疑中國版圖大於日本若干倍。不敢輕於發難。日政府之主戰派。卽謂『日本與中國宣戰。特與中國北京政府宣戰。非與中國之二十二行省宣戰。蓋中國之二十二行省。已無異二十二國。今則各省情勢。視甲午中日戰爭時分立之程度。又增無數倍。若尙認爲統一。豈非飾詞。旣非統一。則聯邦制决非破壞統一之物。徵諸坎拿大澳洲之例。且爲求統一之最好方法。吾輩又何疑焉。又嘗徵諸聯邦分權之實在情形矣。無論其分權之程度若何。範圍廣狹若何。軍備則必歸云中央。蓋軍權必統於一。則一般立國之原則。不問其政制之爲單一或爲聯邦也。吾國之分裂。由軍權之分裂始。軍權之分裂。(未完)

王陽明

聰明好學。臨事不懼。讀書樂道。有致遠之才。赴京會試。不第。爲忌者所抑。雖歷遭魔境。其志不渝。比成進士。好奇。行導引之術。既而悔曰。此非正道。不足學也。會八虎用事。有科道。戴銑。薄彥徽。疏諫觸上怒。而廷臣無一人營救者。先生剛直疏辨。詔下謫貴州龍場驛丞。在彼以身作則。化導夷民。民皆感化。德被群黎。後平盜南贛。又靖寧王之難。立功兩廣。偉哉文成。至今猶思其人。

各處大藥房洋廣貨舖均有代售

大學眼藥嵩治時行目疾火眼腫痛白翳青盲之疲難開羞明畏光視物不明等所有一切眼科諸症奏効如神

調劑老舖

合資會社參天堂大藥房

寰球無二 常備神藥

霍亂疫症益見蔓延!

寒暑表一百一十度!

當此時期

人身實比馳騁於砲烟彈雨之中尤覺危險之極。。。此際眞要吃世界最上之靈藥仁丹以爲護身之要需。。。

仁丹各處藥舖賣貨舖均出售即請賜顧

仁丹嵩治

中暑傷寒 水土不服
腹痛吐瀉 猝中昏倒
頭痛目眩 酒醉船暈
積痞溜飲 精神鬱結
食積不消 時令疾疫

麗顏與皮膚美是植物性

金鶴石鹼

石鹼之本盾爲洗除垢濁之用昔之云者能使顏色變白現代化粧之秘訣從根本美容組織之改造以活之美爲最新最優之石鹼植物性金鶴石鹼於日本嚆矢稱美顏之石鹼也

金鶴の花石鹼 化粧品 本舖 野村外吉商店

世界名酒

ヘルメスウヰスキー

多年貯藏熟製之
馳譽久著斯界之

嗜威斯克酒者請飲
黑爾美斯威斯克

方瓶

大阪東區安土町 鳥原伊太郎

特製圓瓶

預上

山林香皂

No. 345

請購買之時特注意馬牌

△香氣馥郁
△品質優良
△價格低廉
△能使耐久
△販路擴大

東三省新聞

〇通令稱總司令矣 ▲奉天▼

▲服從中央之罷矛乎 ▲抑亦自知兩歧之不可乎

張將軍就任東三省保安總司令後省內外軍政各界不明就裡者對於上張氏之公文有仍稱巡閱使或督軍省長者殊屬與體統不符張總司令以長此以往殊屬不成事體故昨(十日)特通令軍政各機關自後公文應僅用保安總司令字樣藉以名實相符免滋物議云云不知王永江之省長因何而仍以代理名義焉 (鷲)

〇令行裁兵辦法

北京黎大總統復任伊始即以裁兵節費統一大局爲職志舊國會既已恢復南北混合之內閣亦已勉強成立惟裁兵一節因軍閥派恃軍隊爲護身符實行頗爲困難但勢之所趨要不能不一試行之聞保安總司令部昨(十日)已接黎總統裁兵之通電內容未詳徵聞其電中關係裁兵辦法者有凡民國六年以後所招之軍隊應即一律裁撤云云未知操兵柄者果能不視爲具文否

〇王旅被阻難歸說

王永泉所部駐閩之奉軍一旅因中央停發軍餉張總司令曾令其回奉業誌昨報茲據續訊吳佩孚聞此消息後爲削減奉軍實力起見曾致電閩督李厚基請求阻止該旅回奉一面在水陸二方計畫派兵截斷該旅歸路因之該旅難以歸來果然奉洛前途之惡感行將愈弄愈深而殺機之伏亦益易爆發焉 (佛)

〇贖路欵仍舊進行

奉省各團體先時發起籌募贖路捐欵嗣傳因受戰爭影響業已停止昨據商界人云贖路捐欵關係外交極重且亦國民應盡之義務以故現仍照舊進行並未中止認捐者尤以商界爲最多云 (佛)

〇外交部派員來奉

外交部現因東省間島琿春等交涉問題須向張總司令磋商一切特派參事王炎烈於日昨來奉該參事下車後寄寓大和旅館將于今日謁見當局有所商榷云 (佛)

〇張叙五回奉風說

前察區都統張叙五奉直罷戰後經各要人之解釋屢有回奉消息迄未果行昨據軍界人云張叙五於九日晚密秘回奉向張將軍陳述戰時不得已之苦衷聞頗爲張將軍所深諒云 (河)

〇于參議由遼回省

保安司令部總參議于雲章日前因事回里茲已旬餘於昨十日由遼陽回奉云

〇勞俄代表過奉

勞農俄國派赴北京與我國會議之代表沃飛氏及赤塔代表牙芬一行廿餘名十一日早由哈爾濱來奉旋即換乘京奉車入京而去或就於沃飛之人物而言曰勞農俄國之代表沃飛氏今年五十七歲曾任美國『加利佛爾尼亞』大學及德國『倫』大學教授於外交上曾有締結俄德伊兩條約之閱歷爲非常之敏活之外交家與齊爾林里多烏伊齊稱爲現代俄國外交人材之三傑該氏在勞農部內亦有至大之勢力將來日俄會議終了應任駐華大使總結極東之外交事務云

〇八旅三團將赴長

近來吉江兩省俄黨與匪徒擬乘青紗障盛之機會蠢蠢欲動張總司令爲實行保護中東路之安全免貽外人以口實特命第八混成旅第三團團長任治平率其部下前往長春分駐於該路沿線該團長奉命業於昨(十日)早前往綏中令各營連長等結束一切以便回奉開赴長春云 (鷲)

〇又運去賑糧五車

張總司令爲體恤被兵災各區人民迭次運撥賑糧以救窮黎惟災區廣闊恐難遍顧現經綏中等縣官紳之籲請又運去紅糧五大車派專員監視發放云 (錢)

〇陶隊長因公來奉

駐紮義縣之補充隊大隊長陶佐臣現因該隊改編事宜須向司令部請示辦法於日昨搭車來省何時旋返尚無一定云 (佛)

〇翟運使辭職不准

東三省鹽運使翟文選因張將軍先後截留鹽稅欵項五六百萬元此次停戰迭受中央責備故翟氏忽萌去志提出辭職書於總司令部張將軍當派闞廷瑞前往調查因知絲毫無弊故未許其去職云 (河)

〇令續送馬警來省

當大戰停頓後張將軍爲厚集軍力曾通令各縣知事選送馬警編制騎兵旅業已完備惟據可靠消息尚須添編騎兵團一部於九日又通令各縣知事繼續選送馬警來省令即一體遵照辦理云 (河)

〇任團長運械回防

第八旅補充團長任治平前者來省謁見張將軍報告防務茲向兵工廠請領槍械子彈於今(十一日)早乘車回新民原防云 (河)

〇戒嚴令又行吃緊

日前因時局稍定地面漸安省垣戒嚴令雖未正式解除然已無形緩弛此二三日來不知因何又行吃緊凡晚間入大小西門携帶行裝者挨次搜翻於出入軍人爲尤甚以此觀測所傳時局又有變故不爲無因云 (錢)

〇省視學紛紛出發

省內外各學校將屆開學時期教育廳所派之省視學五人已訂于日內首途前往各縣視察云 (錢)

〇鮑營長領去公費

營口練軍營鮑育才營長日前來省聞係因請領改編練軍添置軍裝各項公費業蒙總司令部准予撥給公欵壹萬四千元云 (錢)

〇淸鄉督會辦更易

張總司令查保安總司令部軍警執法處長常蔭槐諳練軍事特於日前委任其爲淸鄉局會辦准王理堂督辦辭職而以警務王處長兼任督辦常氏奉委後業於前日(九日)前往接任並聞當道對於各縣淸鄉事宜擬均責成常氏辦理云 (鷲)

〇訂購大宗軍用品

張司令派員赴天津向意商訂購大砲八十尊並子彈火藥槍械等項共計一千二百萬元由海路運途來奉此際該國領事已電准其本國知照不日即運輸前來云 (鷲)

〇測量員被盜劫殺

吉林測量分局現已裁撤該局籌局長與班員亦已來奉惟測量員尚在該省外城測繪未能回省當楊局長電調之際爲局長未暇俟其回省同來僅電告外城測量員迅速回省赴奉任差測量員接電後即乘坐江船回吉行至木蘭縣石兩縣間忽遇水盜截劫將測量員魏超辜于文濤王思秋慘殺其班長劉懋官等三人受傷甚重命在旦夕楊局長接此急電當即獲電江防司令並該管兩縣知事嚴行查緝盜匪云 (榮)

〇兵工廠試驗人才

東三省兵工廠督辦韓芳宸自接事以來羅致人才擴充廠務茲因有曾充漢陽兵工廠理化課員李惠林對于製造彈藥頗有心得經保安總司令飭令兵工廠考試以資錄用云 (你)

〇請委承審員照准

奉省各縣凡未設立法廳者多設承審員以資審理案件現聞通莊河北鎮三縣呈請委任承審當經高等廳核其資格相符均予照准開通縣則爲吳鎮寰云 (你)

〇李廳長回哈

東省特別區審判廳長李家鰲前因某項公務來奉面謁張總司令現已辦理完竣於十日回哈爾濱云 (賀)

〇衛隊旅開赴柳河

衛隊旅張旅長因柳河縣電告匪患甚急乃於昨十日特派一團一營火速前往柳河剿除以淸匪患聞該處之匪係由東山竄入若不極力剿痛恐不免蔓延云 (化)

〇養成所添編騎砲

軍事養成所僅成立步兵科二大隊尚須添編騎砲兩科學兵惟恐一時不易招收遂由第二大隊遴選云 (賀)

〇韓督辦委定稽查

東三省兵工廠督辦韓芳宸以該廠人員業經調動妥協惟稽查一席尚未委任遂委吳志雲爲該廠總稽查業已札委到差視事云

〇不發中學欵

國立瀋陽高等師範之經費由奉天應解中央某項欵中留用惟該校之附屬中學係奉天舊第四中學所改組其欵項仍由奉省教育欵項支出誠以教育無分界限且高師雖云國立實則造就奉天之學子乃近聞省會議長兪文專校長白永貞以客冬改組大學事高師曾經反對致彼之大學校長未能到手不勝恨恨前日叨自治福得一躍而兼代省長憶及前事頓起報復之心某日曾招集高代財長謝教廳長文學專科世教務長先令謝廳長改行新學制事將文專改換門面而爲文科大學欵項依舊年支五萬不必增加校長一席爾人以省長而不能再兼願讓之世仁由至高師去年將改爲大學理科後該反對令暫不必理他且彼校係是國立不能以省中之欵作國立學校之用所有該校附中沿用奉天舊日第四中學之欵應即收回以蘇民困云云旋令代理財政高科長實行收回事後高師校長莫月樵得信以爲附中一校爲高師生練習上之必需機關一旦撤欵續辦不能停辦不可教育兩途妨碍滋甚於是親自往見白氏請求勿撤一面託人疏通力予維持無如白氏意志堅決不肯聽從以致此事迄今仍無頭緒

對於此事據識者云我奉向者因辦學乏人學欵支絀從無高等教育機關奉天學子欲求高等教育非出洋或至內省不可前高師校長孫鍾舞常引以爲憾故奔走京津再四運動始得分中央之教育欵項設立高師於奉天其區域雖云包括奉吉黑魯四省其實魯省學生不多吉黑學生亦鮮是純粹爲奉天計也吾奉人而稍具良心方感懷維護之不暇豈可加以掣肘乃白氏以堂堂議長不知教育之重要竟挾其私見藉口界限而扼制該校之發達其識見之陋心地之狹尚堪問乎夫白氏既謂省欵不能濟國校如國校而謂不能教省生則何如是不爲同一不通之見耶我奉有此好議長地方事之興廢可逆睹矣

〇不爲巡長充排長

警務處長王連坡九日之上午接警察四署薬靑蓮署長電話報告所屬小西磚城外分駐所巡長姜輯五於早晨八時擅離職守私赴某團充當排長請示辦法王處長大爲震怒即通電話與某團長(據聞某團長即係姜巡長之姑丈)請將姜輯五放回否則請一同去見張總司令某團長恐滋事端即將姜某送回警處王處長本擬重懲以儆效尤幸經處中多人代爲肯求始行作罷惟責令其找兩家連環妥實商保仍回原差以昭愼重云

〇劉委員自討沒趣

東邊門外農業試驗場地畝去歲爲航空處及兵工廠佔用大半僅剩樹林及葡萄架之園地四十餘日該場劉委員甚爲不欲今春航空處以場地狹窄升降飛機往往有危險之虞經彭主任請准當將其所剩之園地指定佔用未幾因飛機先後出發事逐中止現因新購置之大號飛機及戰鬪機等均已裝就試演在即新任主任趙延緒陳請喬處長令該場將樹林及葡萄架迅速鏟除以便試演劉委員接到公文即於九日親謁喬處長以際此葡萄正在滋生之會可否緩至秋後再行鏟除喬處長以事關軍機不允劉某即長跽叩首不迭意欲喬處長衛允喬處長以劉某此種行爲不但卑鄙殊不明事理斥之劉某見勢難挽回悵悵而出見者無不減私議其自討沒趣云 (鷲)

〇虎疫嫌疑者釋放

日前在滿鐵醫院前發見之疑似虎烈拉患者徐興義經中國側收容隔離後中日防疫當局甚慮其係眞是虎疫頗存戒心今聞其後培養病菌之結果不但無虎疫菌而是人之身體亦漸次復原九日已將其放釋云

〇郝科員由綏歸來

保安司令部軍務課員郝玉銘前赴綏中曾載本報昨悉該氏此行係奉張派赴綏檢點新編軍隊茲已竣事於前(九日)晚回省覆命云

〇儲蓄會兼理保險

奉天儲蓄會張惠霖會長現因駐奉之萬國儲蓄會兼辦水火保險事業復經萬國儲蓄會許總經理之函請張會長念同業關係遂代理辦業已於昨十號開始兼理保太保險事業云 (化)

〇候補官請給旅費

分發黑龍江以荐任職任用之高文惠頃因困居逆旅欲行不得呈請省署懇給資遣赴江省以便候補省署已有允意批令該員呈送憑証以資核奪云 (你)

〇領已故軍人恤金

某旅已故軍官趙普升現屆第二年遺族金發放之期乃兄晉鴻據情請領已經保安總司令部照准趙晉鴻當具妥實商保親詣軍需處領取遺族金一百三十元云 (你)

〇興業行大開宴會

興業銀行爲酬各商家之惠顧昨十日特邀總商會之一般頭腦及城關各大商號執事人等共計三四十名在德馨樓大開宴會並招有平康里妓女多名及歌者謝大玉王風咏等侑酒以助餘興云 (佛)

又訊云興業銀行總辦談國桓曾辦蔣德春爲聯絡感情起見今日(十一日)設席於德馨樓宴會各行政機關之領袖及商界各銀行號首領屆是當必有一番盛況焉 (鷲)

消夏微文披露

▲消夏雜詩幷序 (金蘭溪)

駕飛機。凌長空。浴東海。覓三神山。小住數日。還來時。神遊上下古今。煩襟頓除。不亦快哉。問大家有此襟期否。

其一飛行

萬里扶搖接。凌空欲上天。十洲[illegible]蕞爾。一霎太泠然。機心良可用。傲殺地行仙。

其二海浴

不作日光浴。來爲海國游。逍遙忘盛夏。蕭颯近淸秋。垢是頻年積。塵敎萬里浮。臨風懷彼美。相望十三州。

其三島居

大陸多塵土。直宜島國栖。渾涵天地濶。穿插樹雲齊。烈日光沉海。飛泉氣吐霓。仙山原小住。歸路不須迷。

其四神遊

方寸融今古。眞靈徹鬼神。太虛原幻境。世界盡微塵。一笑過東海。長吁到北辰。中天明月好。相對悟前身。

▲長春▼ 〇注意防疫之布告

本埠警察當局對於此次防疫較上年尤爲注意所有辦法已誌前報茲聞該廳除購備各種防疫藥品外復發布告詳細解說虎疫發生之原本及預防各法略謂照得近來這幾天大連營口哈爾濱等處發生虎烈拉症即我國醫學所謂之霍亂症傳染甚速因染疫而死者日有所聞長春現在雖然尚未發生若不先行預防後來難免傳入誠以長春處三東中心交通便利而傳播最易惟我國人民對於疫症只信疫能致死而不信疫能傳染若不詳細說明則仍然不能相信按傳染病之原因經各國醫學家研究確係微菌所致此種微菌極爲微小非人目力所能見因得適宜之媒介達於人體遂以人體爲宿主而繁殖之即能致人於死由甲而乙由乙而丙遂至傳染不已虎疫以蒼蠅爲傳染第一之媒介物誠以蒼蠅一物到處飛落而尤喜在污穢之處集附凡患者所排泄之物及污染此種微菌之水土食物器具衣服等物均時有蒼蠅集附輾轉飛落微菌散布吾人每日所飲食之物品衣服並其他器具如果落着粘有微菌蒼蠅一時食入腹內或接近身體均足染生疫症由此以觀當虎疫發生之時對於蒼蠅不能不設法撲滅撲滅之法不一而足如膠紙藥蒼蠅紙玻璃瓶及機械撲蠅器均可惟以致之於死不使飛於他處爲第一要義此外如能生卵幼蟲蛹之處(如陰溝廁所糞堆及不潔之處是也)可用石灰洒蓋則即可以變蒼蠅之卵幼蟲及蛹殺死使其生育上不能發達亦根本上滅蠅之良法不特此也即每日所用之一切飲食物品務須格外講求凡不潔者不飲不食至屋院及衣服器具亦應刷洗爲上果能如此則疫無從生而生命可保矣本廳爲維護人民生命起見不憚煩瑣詳細解說務望一般商民人等實力奉行勿負本廳長諄諄勸告爲要云云

▲吉林▼ 〇魁省長回吉預聞

魁代省長因吉省最近三案外交並財政問題赴奉與張總司令及孫督軍會議一切近已旬餘昨據省公署消息魁省長已有電來刻在奉諸事已會議就緒約三二日旋吉並聞財政廳長兪外交特派員蔡品三一同回吉云

〇代收膠濟路股欵

吉垣中國銀行刻受山東膠濟鐵路股份有限公司委託代收該路股欵每股計現大洋廿元一次收足先製給收據俟該公司正式成立即換給股票刻吉垣一般富紳大賈熱心國事認投股欵者甚夥

〇總辦發表接任期

吉林永衡官銀錢號總辦醞釀多日迄未發表茲魁省長在奉徵妥張總司令及孫督軍意見即委馬龍伯充任省公署因政務廳長七日晚接魁省長電令囑備委任令即發表幸語周廳長遂電於月之八日上午發表聞馬總辦須於月之中旬接任云

〇軍署日顧問赴長

軍署日本軍事顧問鈴木美通氏原擬由省遷駐長嗣因軍署駐長不定已將遷長之意打消茲因事赴長閒在長少停即轉赴奉天云

〇誠鎭使注意風紀

吉長鎭守使誠德堂少將近查士兵在外滋擾情事屢出爲衛護地方安寧並維持軍隊風紀起見特擬召集駐省各團營長會議對於所屬士兵務嚴加約束勤施訓勉士兵無事不得者無故出營以重軍紀而維風紀云

▲安東▼ 〇遲主任違法被控

本埠車輛事務所主任遲治國此次當選連任激動車戶公憤本月九日上午馬車平車洋車三代表連名在警廳略謂遲治國措置乖方違法當選懇請撤差另行改選事竊遲主任任事經年措置乖方營私舞弊擅動公欵毫無善政本年遲主任擅將歷年積存之押金借與其私交及其個人動用者不下一千七百餘元現經代表等查出報紙又一再揭載鈞廳派員秉公澈查屬實無訛並查出遲治國擅將平車牌借與其私交二面香餉車捐有干法紀以上種種均呈覆在案鈞廳傳令申斥未即撤差者以改選期在即姑從寬宥俾其自行去職乃遲主任包藏禍心四出運動違法當選投票日招集之車戶麗雜無從辨識冒充車戶者大有人在且其中有未成丁之玩童甚多民國法律無未成丁之玩童而有選舉權之規定是日投票時竟有一人連投十餘票者選舉主任時綜計票額六百七八十票及選舉代表時票額尚不及五百票冒濫二百餘票委係遲主任事前作僞臨時授意似此種種雖違法當選代表及車戶等碍難認爲有效理合呈請鈞廳將遲主任當選資格取消另行改選賢能聲望素著者藉謀車戶之幸福云云

〇李科長喜占勿葯

本埠警察廳行政科長李景福因案牘勞形致患小恙遂暫假數日入南滿病院療治幸相吉人已占勿藥李氏靜養一二日即可回廳治事云

〇官紙局撤消原案

前有商人劉泰和組織官紙局呈請道尹公署立案王道尹恐有窒碍亟咨總商會嗣據總商會函稱埠內紙商爭勝營業振興官紙局無設立之必要逐近襲斷王道尹乃於日前(八日)牌示原立案人特斥不准云

〇塚政公所請立案

埠內商人姚汝桂現擬組織塚政公所澤及枯骨講求公衆衛生業已籌備就緒檢同原訂簡章呈請道尹公署立案王道尹未即照准飭知總商會及警察廳妥擬另案核辦云

▲牛莊▼ 〇喬所長淸查地面

海城縣警察所長喬子駿鑒於青紗障起爲防患未然計特於日昨通令所屬各區警甲駐所暨各屯村甲長等此後看青人等按月偵查如有面生可疑息眠於樹林坟墓者立即報告就近警甲盤詰逮捕再各屯花戶保存槍械應負完全責任倘有失愼情事除勒令賠償外並須嚴加處罰云

▲哈爾濱▼ 〇袁董事由奉返哈

東省鐵路公司董事會華董事袁潔珊茲以政局變動爲隱身避禍計曾於四月間匿居大連迄已數月現政局平靖疑團已解故於昨日安然返哈照常視事云

〇鹽欵改存東銀行

吉黑榷運濱江總倉向售鹽欵係存中國銀行或交通銀行之有年刻以奉天張總司令旣實行扣留鹽欵首將稽核所之權限撤除茲爲便於提欵計當令該倉將鹽欵改存三省銀行云

〇十九旅演習秋操

駐哈陸軍十九混成旅長張召棠整軍講武素所注重茲當秋高氣爽各兵士業恢復原狀當定於數日之內在濱江四外演習野外秋操以資熟練而免驕惰云

〇敎練生變更取錄

濱江警察敎練所原定八十名學生均抽之各署所以昭劃一嗣以各署所警兵不足勢必變更辦法聞每署祗抽十名計五十名又外招三十名統共八十名刻已入所授業云

▲新民▼ 〇第八旅二團開拔

前駐新民混成第八旅旅長郭松齡所部二團軍隊現奉張總司令命令調赴東省駐防即於八月十號開拔去訖云

▲西安▼ 〇駱所長會議協防

西安縣准海龍自衛團長區團來文抽調自衛團兩隊共六十人駱所長派全德鄰集賢二保長率領隊前往本報近接讀者來信謂該處胡匪有東竄消息所有各縣擊匪之隊應前行跟踪擊剿等語駱所長於月之六日特召集全境保甲人員會議從境內保甲中遴拔年力富强善於射擊並揀選精良械彈者六十人派總甲長一人保長一人統帶前往將前者派去之二保甲及甲丁一律換回以便前往追剿蕩平匪患刻正整頓此項甲丁除呈准鄭知事外於日內即行派委出發云

▲綏中▼ 〇王團長檢閱軍隊

補充團團長王蘊三前奉上令調團軍隊赴淸河門駐防當即辦理開拔事宜遂於本月七日隨同駐綏第五旅參謀長劉春台君前往張安屯檢閱軍隊是否優良以待出發云

▲黑山▼ 〇九旅來黑募兵

暫編陸軍第十九混成旅募兵委員張子昭帶兵二名于本月八日到黑下榻於西街大德興客棧樹旗招募有志投軍者速來報名如有妥保即行補充云

〇令造警官淸册

邑警察所長曹子珍前奉警務處令開彙造警官淸册送處以憑考核等因該所長奉令後即飭員書赶將所屬官警員書等年歲姓名籍貫分別造具淸册送處以備考核云

▲阿什河▼ 〇十一連仍舊歸來

邑防軍吉林第三獨立團三營十一連兵士於前星期內夜間由城自由行動後迄未得確切消息故未續誌茲於日昨該營十二連來城始悉已由張文慶營長將該連自由行動兵設法說回照常供職現該十一全連駐守邑北大營哈鎮至將來仍舊回城駐防或調防他處尙未經上峯一定之指令云

〇警察隊領槍過阿

月之四號五常縣警察游擊隊到邑在各店坊及商舖暫住詢之云往哈爾濱領槍械者但據邑被該隊所住之各店坊及商舖云該隊入門後需索一切供應非常挑剔稍不如意大有以各店坊及商舖不能盡地主之誼者不知是何心理也於此足徵該長官平日訓練之如何矣

▲黑龍江▼ 〇衛士操練之原因

黑龍江督軍署少校副官兼衛士長王南屏人極志成智勇兼優久爲吳軍長所倚重茲聞該君現因各士除當局派赴各旅充當軍官有因不能勝任者亦有不明學術者遂行返署王君有見于此故每日親率各士在署操練一次以資造就云

〇王所長赴直履新

黑龍江督軍署少校副官王籽言前黨處長高子玉委任爲望奎縣警察所長已誌本報今聞該君交代淸楚業於昨晚本月八號六鐘携眷乘齊昂客車赴望履新云

批示

▲實業廳布告

前據礦商魏永和呈請開採西安縣魏家堡子東溝地方煤礦一案業經令西安縣查明該商所報煤礦與省長留辦之保安礦區重複碍難核准除指令外合行布告該商此案旣與保安礦區重複自應撤銷以淸礦案特此布告 右仰礦商魏永和知照

▲財政廳批示

原具呈人金錫侯 呈一件爲報領大西門外與隆三街官地由 該民報領之地業據警署查覆係由長庚報領納租在案所請應毋庸議此批

原具呈人高耀東 呈一件爲遼陽邊門官產請由民一人標買勿庸周慶豐投標請示遵由 呈悉查變賣此項官產旣經令縣照章布告投標無論關於此案內外凡願買各戶均能前往投標斷無由該民一人標買之理所請各情碍難照准併仰鳳城縣知事遵照仍再定期布告周知如有願買皆可投標競買以杜壟斷副呈批發此批

冠蓋往來

▲沃夫(俄國勞農政府代表) 亞芬(赤塔政府代表) 一行十一日早由哈爾濱來奉即轉乘京奉車十時半赴京

▲鈴木中佐(吉林督軍顧問)十一日早來奉

▲趙芷香(第五混成旅第一團長)十日午後四時赴前衛

▲任永和(第八混成旅步兵第三團長)帶將校士卒六百名十日由新民來奉

▲于冲漢(巡閱使署秘書長)十日由遼陽來奉

特別啓事

省內外各訪員均鑒 查閱來稿對於發生事件之時日大率用前昨今等字不特無從查核且易朦混遼道來稿更不知前昨今係指何日而言嗣後來稿務須力矯此弊寫明某日或於前昨今下用括弧註明某日所標日期概以陽歷爲準不得沿用陰歷是所切盼

本報編輯部啓

新潮 飛沫

中國之托爾斯泰 (續)(甘蟄仙)

三

往下分述陶氏的性質品格嗜好思想藝術及其境遇……諸端就中他的性質自是天賦却也有些脾氣是由習慣養成

陶淵明和托爾斯泰底性質其相同處就是都多少帶有一點嶙峋的傲骨托氏秉性敏岸所至不合陶氏雖不恃才傲物却也落落難合故云(……寡氣寡所諧)(飮酒詩)托氏於日記中解剖他自己因有一種是(謬誤之遜讓)……(但恨多謬誤)……却不肯違背他生來的本性故云(違已詎非迷?)托氏曾自恨其(剛愎)……陶氏亦自謂(性剛才拙與物多忤自量爲已必貽俗患)(陶淵明文集卷八與子儼等疏)看來這兩位文學家底性質有相類似的所在

大抵性情傲岸淸剛的人每不愛合羣托氏的性質不適於團體生活不能操縱羣衆亦不同合汚因之不能博得大衆的歡心而或(終於孤獨)離爾批評托氏是個(孤獨之人)就是[illegible]理陶淵明也是這樣顏延年對於陶氏故有(孤生)(介立)之歎陶氏自己也說過(少年壯且厲撫劍獨行遊)這詩前面第二章已引過了試問何以獨遊呢這不是孤獨的表徵麼?他又屢次說

(慷慨獨悲……歌)(示龐主簿鄧治中)

(……猖狂獨長悲!)(和胡西曹示顧賊曹)

(……顧我抱 玆獨僶俛四十年……)

(……總髮抱孤念 奄出四十年……)(戊申歲六月中遇火)

可見淵明也是個(孤獨之人)可憐已上四十歲了還是過的孤獨生活至少總有些是由他的性格使然他思想起來不但是發一些什麼(猖狂)(慨慨)的牢騷話直連睡也睡不着了!他說

(……懷役不遑寐中宵尙孤征……)(赴假還江陵夜行塗中)

因爲是(孤征)就(不遑寐)?還是由他(懷哉行役)!懷役—懷想太利害了他又說

(……風來入房戶中夜 枕席冷氣變悟時易不眠知夕永欲言無余和揮杯勸孤影日月擲人去有志不獲聘念此懷悲悽終曉不能靜!)(雜詩)

可憐的淵明呵!整晚上發些悽涼的悲想想喝酒既沒人陪想說話又沒人睬孤另地躺在冰冷的枕席上又加上戶外吹來的冷風可憐的淵明呵!如何受得着?時若有知識時若有覺悟又好像是有志向只是沒適當的機會容他馳騁其間大展驥足啊!左思右想橫豎心不恬靜不知道這漫漫長夜究竟何時天亮?及到天亮!花費了一早晨的工夫他心裏還是不能安靜我們細看一看這詩他的心事難道不是這樣的?孤獨的淵明啊!他究竟只留得(孤影)在人世間罷?我看他詩裏慷慨悲歌(猖狂長悲)一類的話純然是操的北音悲壯激越千載下人讀之猶凜凜有生氣!誰說他是一味平淡的?這話怕不獨龔定庵不相信(定庵讀陶詩有莫信詩人竟平澹)在早朱晦庵已把他認爲非沖淡人了祇是陶淵明是個(孤獨者)以前似乎沒人看出?連延年也是引而未發 (未完)

奉天各糧行市 (八月十一日)

大豆 豆餅 豆油 小豆 白豆 …… 高粱 八角五分 包米 九角[illegible]分 稗米 四元 元米 一元七角 小米 一元七角 [partly illegible]

各地電報

倫敦銀塊 三四片三分四 上海銀塊 二九兩四〇 上海標金 三一〇兩〇〇

十日限鈔票換金票 最高 最低 寄付 大引 [illegible]

現貨 足赤金 標紋銀 奉天銀 [illegible]

三省官銀號匯兌行市 上海匯現銀五錢六分八厘 上海匯大洋 天津匯大洋 北京匯大洋五十二元 [partly illegible]

本社報費廣告費改收現大洋佈告 本社報費及廣告費由陽曆六月一日起改收現大洋[illegible]

神皐雜俎

（本欄歡迎投稿）

小說

社會小說 徐生自傳（四一）

（儒丐著 禁轉載）

第七章

我每禮拜。必然回家一次。所買的物事。除了給我姊妹兄弟的。必然有慕瓊一份。尤可怪者。每到禮拜六這天。不知怎的。心裡便着了慌。總覺這一天的功課比那一天都難熬。這是我從前未曾經驗過的苦痛。可是在禮拜六這天。雖然盼着回家。前五天的功課。我是極力用功的。自修的時候。也比別人爲力。皆因我每禮拜回家一次。全仗有三四兩銀子獎金。若是不用功。便得不着。我一遂希冀得獎。一遂又要得慕瓊的歡心。所以在這時代。我覺得勞碌的很。雖然很勞。我當時却不以爲苦。轉覺得津津有味。在今日細想起來。不能說不是無意識的舉動。

庚子以後的風氣。漸漸習於奢華了。從前極端排斥外洋物品。今日却歡迎起來。就以紙烟一項而論。嗜者日衆。人人都要吸一支雲龍。孔雀。或品海牌的香烟。（那時紙烟種類無多。只有此數種而已。）可是我們鄉鎮裡吸者尚少。也沒有賣的。假如那時力行禁售。或者紙烟之害。不至於到今日這樣厲害。可惜那時只認鴉片是毒物。提倡禁絕的有的是。可是對於紙烟。便不注意了。誰知紙烟的害處。今日反倒比鴉片爲甚了。便是當時連我也不曉得。不時的還買一包吃。便是青年婦女。也有學着吃的。有一次我由學校歸家。慕瓊正和我姐姐在坑上做活。我母親也在旁邊替他們揀選材料。他們見我家來。都很表歡迎的。我的母親。立刻給我去備晚餐。我姐姐也把活計放下。給我預備茶水。這時我就坐在坑沿上。慕瓊問完了我的好。仍舊理他針線。可是他雖然低着頭。他却時時由睫毛裡。放出他的目光。彷彿要看我。却又不敢與我對面。少時。我姐姐把茶水由廚下挈來。與我倒了一碗。他見屋裡有了別人。纔把頭抬起來。這時我已然把贈他們的東西挈出來。分給我姐姐和慕瓊。他但說一聲謝謝。待了一會。我姐姐問我近來城裡情形如何。有什麼新聞沒有。我說沒什麼新聞。但是近日城裡的婦女。也都吸起紙烟來。有一天逢七的日子。我去逛護國寺。見有許多婦女。都啣着金銀的煙嘴。吸那紙煙。彷彿很得意的。這種東西。將來一定大時興。我剛說到這里。只聽慕瓊向我姐姐說。大姐。我也常聽人說城裡人吸紙烟的太多了。究竟是什麼味兒呢。或者比咱們吃的南蘭花還香。我想西廟廷不廷倒沒什麼。將來還不會去。只是紙烟咱們這里沒賣的。怎的咱們也嘗嘗纔好。（未完）

寫情小說 珍珠樓（二）

（冷佛）

第一章 醜夫遇豔

因此谷次爭。日夜籌畫。要離開這悍婦的眼前。纔覺舒暢。故常在遠近村莊。大小賭博場裡。前去賭錢。可奈因閤令綦嚴。帶得錢鈔不多。必等欠下無數賭博賬。這纔低腦袋回家。變法子集湊銀錢。償補賭博債。那家裏劉氏。因爲他在外多日。不能不爭吵鬧氣。再要聽說他輸了錢。那劉氏的威權。眞能數著頭髮根子。罵他八個禮拜。次竿既愛其容貌。自己又想著理虧。也只好唾面自乾。給他七個字辦法。誕皮淡臉。外加不要臉。其實好賭之由。也都是婚嫁不良的總因。擠得男子無奈。可不是喪膽糟嗎。這回因劉氏鬧鬧。摔盤子抛碗。連魚缸水缸。做飯的鍋竈。全都搗毀了。一面還哭慟嚎啕。爹媽的亂嚷亂罵。說日子不過了。由你性兒賭錢罷。索性連這房子。也燒了罷。說著。就拿了洋火。嗤的一聲。便把窗上紙燃著了。嚇得兒女僕婢。七手八脚的搜救。劉氏又拿刀動杖。尋死覓活的哭嚷。次竿就因爲這個暗自由自己的買賣家。合素日交往的商號。湊集了一兩萬元錢。獨自就進了北京。因聽人說。關外的買賣好作。於是就買了火車票。來到錦州。住在一家旅舘裏。因他平素性情。不近人情。外場交際。更是一點兒不懂。又聽那久慣江湖的人說。外邊的詐騙很多。什麼念秧咧。翻席咧。反杖咧。拆白黨咧。人到外方。都當留神。若錯交了一個朋友。就能夠傾家敗產。碰巧就性命隨之。次竿把這宗談論。記在腦中。逢人便認作詐騙手。其實是好人歹人。是良是莠。他一概分斷不清。抱定了不花錢不交朋友的本旨。他就在錦州一住。（未完）

筆記

清室近聞錄（十四）

▲宣統帝之愛重名流

（冷佛）

清室之古物珠寶。近已爲看守之人。盜賣甚多。京內蒙古玩珠寶業者。相尙與宮內太監。聯爲朋侶。爲利其介紹。以盜買宮中物也。太監亦各有所藏。秘爲出售。余舊爲內府司員。爲世柏軒太傅。素所知重。有人曾以重金。囑余於世太傅前說項。爲販賣宮中物也。唯余在新聞界執筆多年。爲清室一般官僚所疾視。縱其有盜賣禁物之事。皆爲秘密行爲。非與其同黨中。狼狽爲奸者。不能道也。對余則冠冕堂皇。謂有盜宮中物者。皆宜先懲。惟人多心不善。防實不勝其防。近日宮中珠寶。已失有十之四矣。諺語謂。家賊難防。理或然歟。當余在京時。聞宣統帝。頗亦寵信太監。有近侍王太監者。私藏珠寶。爲數尤多。渠有義女某姓。其臂上珍珠鐲。精圓如蓮子大。得雙十六粒。光耀奪目。價值在三十萬元以上。京人於公園戲院中多有見之者。嗣以報紙喧騰。宣統帝始知被盜。召見紹英等。裁汰當値太監。諭下之後。喟然謂紹英等曰。今日作內務府大臣。尙欲發財。是眞喪盡天良者也。因對紹英耆齡等。頗滋不悅。擬由宗族中。選一妥當可靠之人。充任內務府大臣。然物色已久。難得其人。嗣聞翰林中。寶瑞臣先生。德高望重。學識兼優。宣統帝景仰其人。特簡爲內府大臣。以資匡輔。頃見京中報載。此事已見於實行矣。（未完）

別錄

藝術之批評（一）

（儒丐）

▲藝術與社會 ▲藝者之價値 ▲批評家之態度

歌者伶人。假如有一件特別技藝。都是社會上不常有的。假若有幾個負特別技術的藝者。不問其爲男爲女。在社會上總有許多利益。第一他們能給人好多娛樂的趣味。而且還能活動一部分的經濟的能力。就拿百代公司的話匣和電影說。設使沒有著名歌者和著名的優伶。他們的買賣。一定不能作到這樣發達地步。目下全世界作話匣電影事業的。也不知有多少家了。便是上海華人。也能經營此項事業。所以歌者伶人的收入。亦較從前增加許多。如今且不說電影和話匣的需用。只以目下社會言之。國民的工作心。較從前盛的很。娛樂上之要求。亦較從前爲甚。所以各大通商碼頭。各大繁盛都會。娛樂場之營業。眞是一日千里。假使國家統一。產業發達之後。這類的營業。更不知要發達到什麼地步。所以我說名伶歌者。不但於娛樂上不可少。便是經濟上。也不可缺的。社會若沒有名優。我想不但不足以言文明。而社會亦就成爲乾燥無味之物了。凡百事業。皆人文發達之今日。須以『公衆』二字爲眼目。獨樂專制之惡習。已不適於今日之公衆思想。何況歌者優人。乃社會公衆之所喜。非一家一姓所得私。但是往古社會文化未發達之際。世家豪族。每每私蓄歌童家妓。而不公之於世。甚至奪他人所有以爲快。是殆以歌者伶人爲私有物。侮蔑人格甚矣。不意今之世。此等惡俗。尤在人間。歌者伶人。苟有一點姿色一點名譽。勢必千方百計。據爲己有。試問善歌擅藝之人。至不易得。並不是他們的肉身不易得。他們特殊的技能。實在可貴。如今不顧社會之歡迎與否。強買而置諸金屋。棄長取短。尙不及常人萬分之一。亦何樂而有此小星哉。

強佔社會上著名藝者。仍是野蠻時代的遺風。並不是什麼可以自驕得意的事情。況且這類人馳騁藝術界可以博不朽之名。置之金屋。尙不如三等娼妓。那麼。教他在社會上用其所長。成名好呢。還是據爲己有。使他們成一豬腐肉好呢。這個問題。不明白什麼叫藝術的野戀人。一定說身擁一豬腐肉。比聽一曲清歌過癮的多。

什麼叫文明。什麼叫不文明。講究肉慾。講究自利的。一定不能算是文明人。美國的女優多的很了。可是美國的託拉司大王也很多。以他們金錢能力。置幾名女優買不起？爲什麼不在自已家裡。多造金屋。預備藏嬌。反倒拿出好幾千萬銀子。在北京替中國蓋一所極濶的協和醫院呢。這就叫文野之分。（未完）

徵求消夏詩文啓

醋著使人。納凉無地。浮瓜沉李。未足鎭心脾之煩。漱石枕流。豈盡識山林之樂。惟胸中雪亮。斯腋底風生。歌解慍之薰兮。望催詩之雨至。古人消夏。大抵如斯。今日徵文。曷其能已。用是廣聯翰墨。揮落盡風雲煙。倘蒙嘉惠篇章。咳唾無非珠玉。具物品以資獎借。別差等而作觀摩。爰訂簡章。特伸短引。

一、應徵之稿不限體格但每藝勿得愈二百字
一、稿紙須用格紙繕寫清楚自加圈點否則不錄封面註明消夏徵文稿尾宜註姓名住址蓋以圖章
一、獎品分銅銀金質三種徽章所錄之稿逐日披露銅銀章隨時呈贈金獎章俟期滿後分別贈與
一、投稿無論錄否概不退還
一、夏歷七月十五日截止

書評

▲暢觀樓之一夕記

（魔症投稿）

右手執筆。左手按紙。正只寫個不住。忽聽那壁上鐘連響了六下。下邊的鈴兒。也不住的亂搖。知是吃飯的時候到了。於是乎就收拾筆硯。慢慢的蹬下樓去。至飯廳就餐。後回至自己的宿舍。本擬若看看書。習習字。忽有不速之客。走進屋中。余視之。乃艸世木及木子二君。邀余往小河沿品茗。於是整衣振履。買車東上。約半時許。始至。遂偕木艸二君。同入暢觀樓。甫就坐。正値劉王之觀星將上場。是書爲劉王之傑作。吾人得領此曲。耳福誠爲不淺。劉王之藝。業有定評。不用余再爲贅叙。這晚上那一段觀星。頗費氣力。余無別的品評報酬。只好以三個字送你罷。好！好！好！王桂影爲我奉省鼓書界後起之秀。歌聲清脆。婉轉動人。的是可兒。是晚竟因座客稀少。演來頗爲懈怠。未免爲美中不足。然此爲書界中人之通病。亦不得不爲桂影原也。傳羣雲前在紫菱州時。即受一班人士之歡迎。今日還至暢觀樓。隨劉王爲伍。定必有一番進步。即日聽小姐十一段紅娘下書。演來頗爲動人。最精彩處。即爲紅娘對鶯鶯說拌嘴張生數語。描寫的有聲有色。不急不迫。一字一珠之定評。亦不爲過。寄語羣雲。好自爲之。努力前進。將來不難執奉省鼓書界之牛耳也。

□雜 報□

△奉 天▽

遺失証書

瀋陽高等師範國文史地部畢業生邢贊襄八月不知如何失去畢業證書一紙（計高字十號）即於昨十日呈請該校長轉詳教育廳補發云（河）

又抓車輛

昨十日午後四鐘許不知何旅軍隊將往外開有不少兵士在小西關抓車適有王姓車夫自西站拉貨物半車入城一兵非令其卸下貨物跟彼而去不可車夫謂貨係他人所有倘卸置道旁一旦丟失誰去賠償兵謂誰管他媽拉吧子那一套叫你卸了走你就趕緊卸了走別費話車夫愈央求兵士愈蠻橫赳赳然且將動武行人觀之罔不心懷不平然以事不干己無肯出而鞭捋虎鬚正吵鬧間幸一踹皮帶之軍官來始諒其情而放免之

查獲竊犯

奉軍第一師一旅司令部護目雷玉權日前在西門臉聽書致錢包被剪綹竊去內有護照一張鈔票數元當告第四警察署查找現經該署偵探劉百鈞在大北關大興寺胡同緝獲竊犯王煥章一名起出贓物若干云（河）

匪割婦耳

近日城南匪氛甚熾聞有一股胡匪終日伏處於青紗障中乘間四出擄掠見有婦女頭戴簪環者以手掠之不得即以剌刀割之聞有一婦人因戴有黃色之鉗子匪認爲金鉗乘婦不意將耳割去嗚呼慘矣（化）

聽婦言乖骨月

城裏銅行胡同住戶黃姓兄弟均各經商父母早喪手足間頗稱友愛上月初黃某爲其弟成室新婦係學界中人素習豪華不知居家之艱難過門以來時嫌其嫂之腐敗並把持家務不得隨意使用每對其夫言嫂之惡兒之偏愆且以愛故竟自忘其手足而信婦言爲恩分居以便各安生活黃某年幼無智確先則尋隙與兄嘔氣後漸爭吵昨十日又公然要求其兄分家黃憤而毆之其弟還毆旋妯娌二人亦加入戰團互毆一處經人找其舅氏來允爲不日分劈始各了事云

馳馬傷人

九日下午六時許有某營砲兵一人騎馬由小東門外向榮行北頭疾馳不有一行人某甲迎面而來一時躲閃不及被馬蹄踏傷左脚而又撞傷左臂某甲忍痛僱車而去（賀）

警士可憐

昨日（九日）午前城內文廟警察分所前見有一警士突然嘔吐狀甚可慈據聞該警焦姓身体索弱早年即患此病迄未全愈稍形勞苦即行復犯似此孱弱警察爲長官者亟應准其呈請長假爲

吸煙被捕

（你）

大西關月窗胡同郭姓住戶卅於早年適人因夫喪仍返娘家居住然曾當過營長太太那時途染得煙癮今雖戒忌陰雨天不得不略吸幾口以資抵癮十日該女正自在家吸食適警察入室檢查衛生不期而遇將該女並烟具烟泡一併帶署送廳轉送地方廳罰辦大約幾十塊大洋的罰款是不能免矣

奇貨可居

自陸軍新改服制下級軍官取消軍刀易佩刀帶後省垣製刀帶之軍衣莊莫不居爲奇貨向時每條三元餘現已漲至七元尙有十餘元者雖則價重下級軍官不敢不買無錢者皆暗暗叫苦矣（錢）

誤貢爲貞

日昨（十日）午後三時許有某甲携一幼童路過四平街見洪順絲房之招牌書有花素貢緞字樣某甲固近視眼而亦登徒子之流亟竟認爲花素貞緞當入而購之該號答以貢緞乃係普通名稱至各樣花緞素緞無不具備若先生所要之花素貞緞不但無其物而亦無其名至是甲始知誤認貢字爲貞字相與大笑不止云（佛）

如願以償

小西關元寶石胡同住有回民楊殿友之妹名桂年（綽號西太后）其年則已逾四十矣因富有資財淫蕩成性而其官迷則過於男子每思做一軍官太太而不可得現經奸事者爲之撮合嫁與馬二營韓排長爲妻楊氏喜出望外不但不要財禮且自備粧奩並操辦喜事之資定於日內嫁娶云（鷲）

巡長貪小

小河沿游人衆多警察第三分署特該處東頭百花樓東設立分駐所以資保護不意該所巡長對于小本營業者不特不加保護且將食物任意拿吃若討要錢項即令其出境不准在該處售賣以致營業者皆敢怒而不敢言嗟乎警察幸各有以自保其名譽焉（癸）

△遂 陽▽

講習停止

本邑於暑假內由勸學所設立之體育講習會原規定共分四期講習每期訂定七日合二十八日期滿即行停止查由七月十二起至本月八日計已屆期滿日限故於八號開第四期畢業茶話會並發給獎品以作紀念云

淹斃牲畜

邑西小閻屯農民純德堂（堂號）楊某之車於日昨七號由城返鄉行抵城北養魚池大壕誤墜水深之處以致騾馬五頭全遭滅頂幸車夫極力掙脫得無性命之虞亦不幸中之幸云

人面獸心

本邑西街半市胡同住戶張海峯綽號張虎以開設小攤爲業年過半百性猶淫瞥見其兒媳魏氏年方花信稍具姿色遂欲效新台故事奈魏氏心存廉恥堅執不允未能實行詎意張海峯乘延日久慾火難消竟於本月五日晚間乘伊子熟睡之際赤身露體登魏氏之床將魏氏推醒強行美事方欲實行不料魏氏恨其老而無恥用剪刀將陽物剪傷而張海峯因羞愧難堪不顧疼痛當即負傷潛逃若而人者廉恥喪盡誠可謂禽獸不若云

△大 連▽

帶來疫菌

本月八日午前十時由天津入港之順輪船內有石再金年四十歲經防疫部檢糞帶有虎列拉病菌當將石某送入檢疫所船客一百十一人均受隔離云

准演電影

大連市西木願寺主催於本月十二三兩日每日下午八時由老虎花園大運動場內開演電光彩內有英國皇太子影片准許一般商民隨意參觀云

△鐵 嶺▽

教員派安

本邑學校向於年暑假期滿之前五日勸學所將四鄉教員派安牌示周知前屆暑假期將滿於八月十一號勸學所遂將派定之四鄉教員援例示衆云

姘結優伶

平康里巧仙書館掌班巧仙校書當初寄住於金香書館頗得一般走馬章台之賞識近自開班以來生意亦甚發達無如該妓了不長進竟與淫伶王鴻福相姘結以故人言嘖嘖致一般花錢客均爲裹足不前云

△遼 源▽

是乃仁術

本埠聚泰隆執事牛俊峯右腕背上生有奇疾非瘡非瘤時痛窒礙動作屢經中醫調治迄未收効（八日）經友介紹博愛醫院院長劉仲堯診治據該醫言乃是舫液相聚之故一用手術當即霍然如失牛君因夙疾旣愈理應奉繳療診費以資酬報該院長竟不領受知者咸謂是乃仁術濟人云

△新 民▽

大水爲災

新民柳河地勢低窪十年九汎本月六號大雨傾盆河水漲發河底淤塞比將西北兩岸決口十餘處淹沒柳河溝前後營子等鄉村五十餘屯冲倒房屋淹沒禾稼不可勝數至九號被災人民紛紛來縣報告請求救濟云

△桓 仁▽

陸軍過桓

暫編奉天第十一混成旅由鳳城縣派遣機關一連開往上江剿匪該連於本月三日到桓隨帶機關槍七架旋即馳赴通化去矣

△義 縣▽

保衛商民贊仰

駐義騎兵二營營長柳子先派查馬長賀光剛來義收什房所對於商民初無擾害情事早爲邑商農所欽佩陽曆又五月十七日率隊抵營後即發佈告謂軍隊無故不准上街所有買賣公道不准擾害商民倘被舉發或被查出者決不寬宥云云昨日親帶兵士巡查街市以保公安是以商民稱道不置云

△北 鎭▽

歡迎軍官

李芳辰司令因改編第一師軍隊就緒特行進省面稟張使總司令查核備案現已事竣于前日回防本城紳商各界因該司令駐防北鎭保衛商民特假商務會於三四兩日東請師長參謀副官及團營連排各長官大開宴會以盡地主之誼而便過事融洽兩日間劍光帽影蹌蹌躋躋頗極其盛直至傍晚六鐘金烏西墜皓魄東升始行散去北一

△樣子哨▽

隊長凱旋

游擊隊隊長劉健歷充樣鎭保長隊長巡官等職以山路熟悉勦匪多著功績前五旅旅長齊佐忱氏曾特委爲排長以收駕輕就熟之效當五旅開防時樣街各界一再挽留蒙齊旅長照准兹經閻警長委爲游擊隊長赴山裡勦匪在鎭東小灘平溝口與匪接仗傷匪數名並擊斃兩名擊下洋炮兩桿將匪首級割下帶隊回樣懸掛通衢以寒匪胆云

△樹楡縣▽

團丁攪民

楡樹六區五棵樹街於舊歷六月十四日演戲有盟溫站之保衛團隊長李殿逵帶團丁四五名前往觀戲團丁等均騎馬赴戲臺下將觀戲之商民衝倒不少並用馬鞭亂打商民畏懼四散一時秩序大亂查團丁本以保民爲責今竟擾民未知有管理責者亦有所聞否耶

△樺皮廠▽

連長保安

駐樺吉林陸軍輜重獨立營二連連長劉維漢勇敢有爲作事謹愼對于保護線路維持治安非常注意茲以靑紗障起恐有胡匪混跡該連長除親帶三排長王雙海並兵士四十名下鄉遊擊外復令一排長徐鴻山二排長白金祥每日赴站服務隨時查街查店盤詰行人商民得以安枕咸謂該連長克保公安云

△綏芬河▽

署長易人

本埠特別區第三分署署長劉向午調回警務處另有差委遺席另派王君接充劉君俟三五日交代淸楚即行回哈爾濱警務處聽候委用云

自由論壇

投稿者注意

本欄歡迎投稿任憑作者對於國事及地方事宜自由發揮意見有所批評然須出諸公正平允如有意詆譏或藉以攻訐各個人者本社一概屏棄並須具眞實姓名於稿尾以杜流弊

▲省制與吳佩孚

吳佩孚致國會電懷疑省長民選謂民選應爲全民所選若省議會選則不宜簡言之乃贊成中央任命者夫懷此等思想者實亦不乏其人然吳氏言此則殊可異蓋一方顏內閣時代因黨高赴保之結果而亂放省長多人不能到任一方則湖北拒湯江西拒謝由前者言則新經驗任命之不能由後者言則吳氏勢力範圍下之省即反對中央任命之省長是則任命不能民選又不可將如何乎

省長民選之說勢必通過憲法會議或者選舉方法任各省自定議會不能包辦全民亦爲空論大抵將以混合之機關選舉之夫民選省長固未必良然捨此實無他法蓋不成中央之隨意亂放即爲駐在軍人之強力攬權以現在事實論已非民選不可況若聯邦說優勢更當然成爲民選乎

至於軍政分離全作國軍之說吾人亦向主張之而有一前提焉則軍額定後各省之國軍各省自募不得使兵役偏枯甚如江蘇並巡警而無之而直魯豫則獨占二十師以上故苟言國軍則須爲全國的換言之須爲各省的不過各省之軍比爲國軍而全國之軍自爲一系統而已（誠）

▲內閣適宜之人物

黃陂孤行己意提出唐內閣於國會倉猝急就方自喜手腕之敏捷不意洛陽厰陽兩電破空而來實與唐閣以最大打擊其命如何不卜可知吾恐唐內閣三字不日將成過去名詞今所應研究者未來內閣之適宜人物是已

未來內閣人選之標準當以未來內閣所負之任務爲衡而南北統一問題實爲內閣任務中最重要者審是則未來閣揆宜以負有南北交推之人望而其人之才識手腕近足以收拾此瘡痍滿地之時局爲南北成一新聯合適足以適應世界之潮流爲政治上開一新局面者始爲上選若夫別有用心以國家爲孤注拉一政治上古董人物爲一時敷衍門面計或以閣席爲禮品分送各黨系以求其相容是仍抱定換湯不換藥之故智烏足肆應現在政治上之新潮流乎（今生）

▲嗚呼何貴有兵

國中養兵所以保國家衛人民也故以民脂民膏以供兵用造槍械製軍服以及軍糧軍餉何一莫非民之脂膏黎民辛辛苦苦操勞不息以養官兵果何所取乎賴以保生命財命耳故兵各國之所不可少也乃有以萬民脂膏所養公用之兵作私人爭鬪之品爭權爭利各爲己計國家人民生命財產毫不顧慮爲公乎爲私乎保國衛民乎擾國害民乎不待辯而明矣甚致爭城以戰殺人盈城爭地以戰殺人盈野紅血成河白骨成堆人誰無父母妻子能闇之能不憐然寡人妻孤子人獨人父母人道主義蓋所不講爭一己之權利害無數之人民仁心安在苟有外人之擾害我國家人民能以視死如歸犧牲性命名傳千古可謂之英雄豪傑無如遇公事則退縮不前貪生怕死有私鬪則爭先恐後爲權爲利吾於此不禁嘆我國之無強期也而又自謂之解說曰謀統一也降惡黨也試問一國相爭何異自相殘害同種於鬪何啻弟兄鬩墻如是統一之謂何餘黨之謂何不過以此藉口爲假名詞耳（海拉爾氏投稿）

特別廣告

本社謹告

各分館覽本社因見各處函件圖章有用分社有用分館等等字樣多不一致誠恐局外人不解見疑故出陽歷九月一日起實行規定名稱一律改爲分館不准擅自更改特此佈告

新委通河縣分社

本報通河縣分社新委高仰山爲經理由陽歷八月十一號起開辦仰該邑各界如有訂閱本報刊登廣告者逕至分社與高經理接洽可也此佈

輕快心地與最涼之味

夏天之慰安飲料爲

三矢汽水

平野水

宮內省御用達

日本麥酒鑛泉株式會社

總發行所開設奉天大南關●製藥各種各城鎮均有代理

老福順堂廣告

奉天巡按使化驗●北京內務部立案●奉天警察廳化驗

頭痛藥 每袋五角 睡藥 每袋八角 胃痛散 每袋三角
祛痰散 每袋五角 咳嗽藥 每盒八角 瘡毒膏 每盒四角
牙疼水 每瓶五角 吐血藥 每袋五角 大補血 每瓶一元
殺蟲散 每袋角半 退瘧散 每袋三角 瀉下藥 每袋二角
虎骨熊油膏 大張六角 參茸百補丸 大匣五元 寧坤至寶丸 每匣二元
虎骨花蛇酒 每瓶元半 甘露藥酒精 每瓶一元 理血健腎丸 半打七元

最新編定
製藥彙報
業已出版

如承索閱隨時寄贈

（內容）一、序 一、通函治療規則 一、函購規則 一、本藥店啓事三則 一、註册執照獎憑佈告各種影印 一、製藥各種功能主治服法用量價目附注各病原因症狀及攝生法 一、擇錄局方各藥價目一覽表

（附啓）本彙報係屬贈品承索閱分文不取但請開明何件處所姓氏併請注明係由閱盛京時報得知爲荷 本藥店謹啓

健胃散 每袋四角 癬疥水 每袋四角 感冒藥 每袋二角
治痔膏 每盒一元 瀉痢散 每袋三角 脚氣水 大瓶六角
梅毒丸 每袋六角 消毒丸 每袋四角 淋濁丸 每袋五角
平瘟散 每袋一元 香丹 特包二角 遺精藥 每袋六角
筋骨疼痛藥 每袋四角 小兒驚風散 每袋三角 小兒消積散 每袋三角
清胃化積丸 每盒六角 利水消腫藥 每袋五角 通明眼藥水 每瓶五角

和合藥水 一名 育亨精 壯身靈劑

定價 大二元 小一元

和合藥水者、扶陽靈藥也。然與市上之所謂壯陽藥者、迥乎不同市上所售壯陽藥、大低不能見效、惟和合藥水服後兩三天始奏奇効其藥性和緩純係王道、故能扶陽于永久不壯陽干一時雖日扶陽靈藥實壯身神劑耳。

經理處

青島 井上誠昌堂
濟南 文明公司
天津 金山大藥房
北京 信昌大藥房
奉天 井上盛昌堂
同 佐藤廣濟堂
長春 藤田大藥房
營口 東瀛大藥房
鐵嶺 平紀藥房
哈爾賓 井上大藥房
安東縣 井上誠昌堂
大連 小林卷助藥房
漢口 思明堂藥局
門司 若林洋行
南京 丸三大藥房
上海 東亞公司

赤玉牌葡萄酒

疲勞之頭腦！疲勞之筋骨！欲貨恢復其敏活而以湧新銳之氣力則請適用美味滋養葡萄酒赤玉一杯痛快明確立見效驗支配人之精力與能率者殆無過于是者矣！

淋症聖藥 哈郎淋濁丸

人若不慎而爲一度之治遊經四五日後但覺小便尿道忽發刺痒既而出膿陰莖殊感疼痛至此方悟宿妓之失策抑已晚矣然則此爲何病乎即所謂淋病是也經日愈多而流膿愈甚每小解一次則疼痛徹骨至於落淚呼號而不能忍行住坐臥下部無不淋漓流膿汚穢殊甚小褲中衣時沾惡液不第人見而嘔即自已亦頗嫌惡且患淋之人夜中每做可笑之夢惹起春情既覺之後則苦痛不堪延而至於頭疼發熱不思飲食其困難之重患也又其性質不良之淋病或小便帶血或小便後繼之以血此爲急性淋病速講醫治之道固爲要着然世人每誤服不良之藥或遷延而不顧漸變爲慢性之症於是如睪丸炎膀胱加答兒尿道狹窄等症因以叢生遂成不治之大病其苦痛更有不堪名狀者甚至喪失生命世固不乏其例也

凡患淋病之人須服哈郎淋濁丸再用哈郎洗淋水洗滌之此爲切要之事蓋哈郎淋濁丸主劑爲治淋藥中爲最有確實效驗者藥料貴重無比關於殺菌、收斂鎮痛、利尿健胃等咸有卓效精選最良拾數種藥材配合而成爲新時代之最新藥凡男子急性淋病、慢性淋病、睪丸炎、膀胱加答兒、女子之淋毒性子宮內膜炎陰唇炎、膣炎、膀胱加答兒等病莫不應用通治服後立即吸收作用能將潛藏尿道或膀胱內之細菌盡行撲滅更能澄清溷濁之尿水而使其容易小解前部後部之尿道炎症亦得鎮靜而防其疼痛兼能制止膿汁之分泌其偉大之效力筆難罄述至若哈郎洗淋水爲關於淋疾之局部治療藥以最有效之銀劑爲主劑加之更配合殺菌收斂鎮痛諸良劑用之於急性慢性之淋疾時能殺深藏尿道組織內之淋毒菌功能鎮靜尿道炎症通利小水防止膿汁之分泌緩和患部之刺戟預防醱酵腐敗效力不可盡述使淋病能見根本的治癒然則苦於淋疾之人曷亟用此最有效之治淋神藥乎用法極爲簡單無論如何之人均可於自宅秘密使用決能完全治癒永無再發之虞哈郎淋濁丸藥價 大瓶大洋兩元 中瓶大洋一元二角 小瓶大洋六角 哈郎洗淋水 大瓶一元五角 小瓶大洋七角五分哈郎淋濁丸各埠大藥房均有代售

發賣本舖 大阪清水谷西之町 頓和公司大藥房 經理所 奉天四平街 大德生大藥房 奉天小西關 廣濟堂大藥房 安東縣井上誠昌堂 安東縣東益增號 鐵嶺平記大藥房 長春中西大藥房 營口中西大藥房 營口五洲大藥房 大連日本賣藥公司 天津旭街東亞公司 天津葆記大藥房 北京崇文門內東亞公司 漢口招商局前小瀨木洋行 大連華西大藥房 大連華泰大藥房

民國要聞

洛吳反對唐閣之昨聞

▲唐閣發表與某專使作祟▲吳佩孚反對唐閣之原因
▲中央解決閣潮之辦法

自吳佩孚威麻陽兩電到京後。政治舞台上之背影家。一聞此訊。咸相顧失色。若聞疾雷之不及掩耳。一國高興。悉化悲觀。而一般普通之視聽所覺。又以孚威對唐閣既贊同於先。不應反對於後。頗有微詞。實則麻陽兩電。初非無因驟至。據聞公府某專使赴洛時。曾有與某系勾結製造閣員名單之一般。故事迨某專使至洛後。吳使不待發言。即露反對唐閣之意。某察其情。即不敢以單呈觀。惟略述元首之意。吳使比囑某氏歸京後。將吳意代呈元首。并薦張紹曾長陸軍。孫丹林長內務。及某歸京轉以彙所携去之單上呈。即指此單爲係接洽之結果。並將吳使之意蔑而不聞。又祇言保張長陸而未言保孫者(以某與張紹曾早有接洽許其長內務故)此唐閣之所以發表也。及歌電及命令到洛未以孫丹林入閣。吳使頗爲怏怏。此麻陽兩電之所以抵京也。

又聞昨日閣議完後。新閣員入府午餐。同時即在公府討論善後辦法。結果大多數主張撤回唐紹儀之同意案。而以王寵惠改提。另行任命內務農商兩總長。(法長列席故不便提及司法)藉可敷衍各方之面子。旋又有某要人以撤回咨文。另換咨文。更易閣員命令。均與中央威信有關。未便輕率從事。於是衆又從長討論。結果以 法案議院方面 未始不能駁回。即議院不駁回而唐少川亦未必肯就。仍俟一二日察看議院方面空氣如何。再行決定。大抵唐閣如得駁回不特內農兩部當行易人。即昨日已就職之司法總長。恐亦聯帶辭職。另組一改頭換面之新內閣云。

議員對於新閣之詰責

▲未經同意逕行任命之非法

此次新閣產生之易。殊出人意料之外。此呱呱落地之麟兒。方擬作湯餅會。業已疾病叢生。國會方面對於此次黃陂未經國會同意。逕行任命國務員。藐視議院。破壞約法。濫用職權。尤爲不滿。預備提出質問書。"。不一而足。玆有衆議員錢崇塏。爲大總統濫用職權。提出質問書如下。

爲質問事查八月五日大總統咨衆議院文曰大總統爲咨行事案查大總統選舉法第五條有國務院攝行職務之規定本大總統現已另案辭職應先援照約法第三十四條提出國務員同意案徵求貴院同意玆擬特任唐紹儀爲國務總理除特派委員出席說明並先行派署以維現狀外相應咨達貴院依法辦理爲荷又據官報八月五日大總統命令特任唐紹儀爲國務總理此令特任顧維鈞署外交總長田文烈署內務總長高凌霨署財政總長張紹曾署陸軍總長李鼎新署海軍總長張耀曾署司法總長王寵惠署教育總長盧信署農商總長高恩洪署交通總長此令唐紹儀未到任以前特任王寵惠兼代國務總理此令查臨時約法第三章第三十四條臨時大總統任免文武職員但任命國務員及外交大使公使須得參議院之同議此次任命之國務員并未先徵得參議院之同意乃一方面逕行任命一方面提交國會殊與法律手續不合當國會未開會時期猶可藉口維持現狀暫行派署今則國會業已開會同意案手續又極爲單簡三數小時即可解決似不宜藉口維持現狀且王寵惠代理國務總理并未辭職安得謂爲不能維持現狀按官吏凡經特任者無論其署與代要俱屬實官亦殊與咨文中先行派署之意不相符合查臨時約法并無允許派署明文更不得藉口維持現狀先行派署似此濫用職權違悖約法不獨爲中華民國法律所不許即外洋各國共和國家亦無此先例究竟何所依據逕行任命而應依照中華民國國會組織法第十四條之規定提出質問書限三日內答復提出者錢崇塏連署者

趙爾巽口中之直奉問題

清史館館長趙次老。爲直奉問題。兩旬之間。由京而奉。回京未幾。復由京而保而洛。從隴海路轉津浦回京。耆年元老。伏暑奔馳。有足多者。近有晤趙氏者。詢以直奉問題能否得圓滿之辦法。據趙氏之答復云。一則狡猾異常。一則剛愎自信。余曾不知費多少之唇舌。今後當謝絕調停責任。決不僕僕徒勞矣。寥寥數語。即足以覘直奉双方將來之趨勢云。

黃陂致各疆吏電

▲徵詢對於時局之政見

黃陂以近日國會業已開幕。各方面政見紛歧。莫衷一是。昨(八日)特電各省疆吏。徵詢對于時局之政見。聞其徵求者。計有三項(一)國會正式開幕後。第一案即爲制定憲法。但趨向時局潮流。究以何派爲完善方可有利益於國家。(二)戡亂究以和戰兩項。孰操勝算。(三)對於統一西南手續。以何爲標準。以上三項。務望詳細呈復。以資參考。而便擇從云。

總統選舉之動機

總統辭職。與內閣同意案。均于六日咨交國會。故政府方面消息。已漸趨沉寂。目前之所注意者。即國會之態度。刻據某議員云。此事現以內閣問題。聯帶及于總統問題。目來各部分議員已開始爲非正式之討論。大約主張可分三說如下。(甲)約法既無規定。總統應向國會辭職之明文。亦未賦予國會以准駁總統辭職之權限。憲法未成立以前。不能確定黃陂在法律上之現在地位。故不特不能承受黃陂辭職之咨文。即唐內閣之同意案。亦只得置而弗問。(乙)認爲總統因故未能執行職權時。可自行去職。一面應由國會赶速組織總統選舉會。選舉合法總統。此較諸甲說。更進一步。(丙)擱置總統辭職問題。專議唐內閣同意案。據聞各派主張。實以第乙項說爲最佔勢力。將來或因此惹起重大之問題。亦未可知云。

湘趙之聯省自治與吳佩孚

▲吳佩孚岳州撤兵之上當
▲趙恒惕聯省自治之用意

長沙通信云。趙炎午致曹吳長電。(原文已見八月一五六八等、本報第六版)討論聯省自治。力言聯省非割據可比。將以釋吳大將軍之疑也。該電係前湘省憲法起草員李劍農手筆。趙氏細閱一過。甚爲滿意。即傳觀在湘之偉人政客。均點首稱善。始命發出。此文發出以前。尚有一小小曲折。卽由洛歸來之湘代表趙某報告洛吳最近之態度是也。當洛吳自命本人可以左右湘省。當其力謀統一之時。即謂湘省必先贊成。故撤岳州之兵。以市小惠。不意川滇諸省反較湘爲恭順。湘在肘腋之下。尚不甘受彼之挾持。僅發一空洞不着彩色之東電。敷衍洛吳面子。吳始愕然而驚。深悔撤防之失計。迭電趙氏。勸其再作鮮明之表示。趙見粵局敗壞。川贛不寧。不欲取下自治招牌。貽譏中外。佯爲允諾。陰則不即不離。一面進行所謂聯省自治主義。吳既不能加兵於湘。於是忿然嫉視聯省自治。一聞其名。幾欲掩耳而走。此吳趙貌合神離之眞相也。吳在洛陽川滇皆有代表。甚敬憚吳。各省雖亦標榜聯治主義。但其意如足自固吾圉。無須堅持政治之主張。因此態度甚爲軟弱。吳謀統一。認聯治爲分裂之局。趙則謂聯治爲統一之良圖。兩兩捍格。吳嘗忿然語湘代表。謂湘省首創自治。而兵匪之禍。倍於他省。既無成績可言。何必使人同化。趙氏與吳主旨雖微不同。而與之心心相印已久。且諗吳氏足以左右北京國會議員之一部分。以武力論。以勢位論。萬不可開罪吳氏。故先解釋其誤會。勿使爲聯治之敵人。此感電之所由發也。趙已再派參謀鄒禮(今改任岳州權運局長)赴洛接洽。蓋洛吳近有密電達趙。意謂汝不眞心傾向統一。則西南必因而解體。至少限度。當照川滇之承認大總統。趙命鄒氏報命。大致謂湘省無不贊成統一之理。惟順應聯治潮流。務請我公登高一呼云云。此蓋趙氏情勢導之政策也。

趙之迷信聯治主義。豈眞高瞻遠矚。認爲救時良藥乎。凡明湘局者。皆無不知昔日湘之倡此呼聲。蓋欲脫離南北政府之羈絆耳。惟近頃以來。西南要人爭來電揄揚趙氏之主張。趙氏左顧右盼。樂不可支。且章太炎譚組庵諸人。迭來文電。請湘爲改造民國之先進。不可因吳佩孚不贊成而自餒。其所以勗勉者備至。趙氏受此空氣之包圍與指導。遂不得不決定方針。以自全其人格與地位。近有主張在長沙召集聯省會議者。趙則認爲尚須考慮。所謂考慮者。蓋恐長沙集會。衆目昭彰。洛吳眼睛冒火耳。

葉恭綽果赴津耶

津訊。葉恭綽。現奉張作霖某項密令。于六日下午八時秘密來津。在新車站下車後。即驅車至意界吳光新寓。次日即與潛伏之某要人。作一度之接洽。旋又至日界某外國銀行一次。聞係關于磋商借欵事宜云

孫中山代表由粵赴滬

▲孫氏並無北來之意▲許崇智並未戰敗▲留贛北伐軍二萬人▲足以維持其在贛地位
▲廣州日內將見新發展

上海大陸報云。孫中山代表陳友仁頃自南方來滬。語人云。現在粵中局勢。尚未決定。孫氏並無北來之意。目下仍居沙面。其意欲留居彼間。直待攻克陳炯明。恢復被陳纂取之權力時爲止。今双方尚未有決勝負之大戰。滬上所傳上星期內孫氏軍隊在廣州以北大敗之消息。絕非事實。許崇智現駐英德附近。許氏以欲候齊援軍。故至近今。始與黃大偉協力作戰。黃軍現在韶關附近。陳氏大軍即在此築壕爲守。至昨日北京傳來李烈鈞陣綫今在吉安南二十五里之泰和與南豐間之消息。業經陳氏証實。並稱目下留贛北伐軍約有二萬人。不及初出發時之半。但尚易維持其在贛地位。因吳佩孚慮張作霖北方有所新活動。不敢遣其部下入贛。而指揮北軍之蔡成勳。已證明其材力不足以處理北政府所予之任務。據報蔡氏在南昌附近約有二萬人。陳氏對於南方前途。頗抱樂觀。料孫中山於今後數星期內當能制服敵人。且最近數日間。廣州或將見新發展。惟吳(陳君自稱)於此祇能述其大略。蓋有向守中立之軍隊今已爲利於孫氏之行動。其於大局將有重大影響。繼有人詢以中山不久有來滬之意否。答稱。目下並無此意。

張繼謂唐紹儀決不就任

▲吳佩孚主張先制憲法
▲肇與國會衝突之端
▲聯省會議難成立

上海電云。據張繼氏語東方通信記者之言曰。此次恢復舊國會。乃國會自行破壞。實即國會之自殺也。本此意味而論。新內閣縱能成立。亦恐難舉何等成績。據最近在香山縣與唐紹儀氏面談之某要人來滬所云。唐氏決不就任。蓋北京政府自始即不希望唐氏之就任。試就任命王寵惠氏代理總揆而觀。即可明瞭也。至就國會之將來而觀。吳佩孚既先要求國會制定憲法。勿干涉其他問題。則是與國會之決議違反。或肇吳佩孚聲。軍閥與國會衝突之端。故國會之前途。早已暗雲密布矣。此外西南各省會議及聯省自治會議。雖有陳炯明等參加力量之說。然此種運動。亦極困難。總之處今日之狀態。各省會議聯省自治會議均難以實現也云。

廣東孫陳猶爲激戰

▲湘滇軍繼起直撲樂昌
▲粵三路損失甚巨

香港電。據沙面領事署消息。許崇智軍于冬日由韶英間退往始興後。粵軍曾分三路追擊。一路由英德直撲曲江。一路由河源進據翁源。一路斜出馬壩橫截許軍後路。許被圍後。損失頗巨。現尚靠山列營橫河而陣。仍與陳軍作對壘之形勢。戰鬪力并不稍衰。又據某外人報告。許軍前以糧事吃緊。退往南雄時。早料陳軍必有追擊之舉。故事前會提湘軍陳嘉佑率兵四千由贛邊轉入樂昌滇軍。張開儒率兵三千由梧州直下肇慶。以爲許氏聲援。現在湘軍已於江日抵粵。有日占領樂昌之說。滇軍亦在開拔之間。果爾則北伐軍之聲勢。未始不可復振云云。又訊孫文近在白鵝潭某炮艦上。仍在力事宣傳之中。并擬取得工黨及其他之各團體援助。如果能達此項目的。則陳炯明縱能在廣州以北戰勝。決不能在廣州取消孫氏之勢力。誠如是則粵局解決仍屬不易云。

顏董下台後之情況

▲顏惠慶之假惺惺
▲董聖人將乘桴浮海

顧維鈞長外交。所遺財政討論委員會會長一職。政府擬以顏惠慶繼任。已誌報端。聞黎總統已電北戴河徵顏同意。前日顏氏已覆電辭謝。惟王總理及顧外長。一致請任顏氏爲該會會長。將不俟其同意。斷然下令。再行去電敦促就職云。又董聖人下台後。當局擬任爲法權討論會會長。此項令稿已經備妥。惟聞董氏之意。本欲取得烟酒署督辦。詎此席已爲某有力者所奪去。未能如願。董乃大爲懊喪。更不願再回窮法界。當窮會長矣。現已宣言與周自齊同時放洋。果爾則眞是道不行乘桴浮於海矣。

實業淺說

山西改種美棉之成績

棉花爲社會日用所必需之品山西一省省北自古迄今從無種棉花者民間亦不諳其獲利之豐省南偶有種者然所種率爲土花雖有所獲較諸他種收益實不逮百一此早年之山西所以全無棉業之可言也全省計共一千一百萬人民既都不種棉花所需禦寒之花布勢不能不購自外省金錢之輸出每年至少亦須二千七百萬元之數一人一家之所耗無幾合之一村一鄉一縣一省消費之總額已大有可觀究其不肯種棉之原因則以爲韓侯嶺以北天氣寒冷土性不宜即使勉強種植棉球不易打鬆力農而勞無所獲晉人往昔之見解大概如此以記者所知氣候之說容有可信而實未可盡信也試舉一例以明譏之川邊打箭鑪迤西如鄉城察木多巴塘裏塘一帶趙爾豐征服之初以氣候過寒炊飯尚不能成熟迨尹昌衡駐藏既久川邊之移民既多氣候變爲溫和至今居然能種植青稞蕎麥高粱之類氣候之不可盡信如此

晉南一帶種棉之地以平陽府蒲州府絳州解州各屬最爲相宜餘如趙城洪洞文水各縣如果種棉亦必不弱上述諸地十年前皆種烟區域種烟每年每畝可收二十餘吊種土棉則每畝祇得十餘吊改種美棉每畝可獲三十餘吊不但視種土棉勝即較種烟亦強閻錫山氏自民國七年以來即懸賞種棉每年共懸賞洋三千元(一)太汾平隰忻代寗保各屬懸賞二千元各戶種棉地積至少以一畝爲限(二)鴈門關外各縣懸賞五百元各戶種棉地積至少以二分爲限(三)遼沁潞澤各屬除陽城沁水兩縣同已種棉不予給獎其他各縣共懸賞五百元各戶種棉地積至少以半畝爲限閻氏購買多量美棉種籽無償的散給各縣鄉村之農民教以下種培植之方法隨時由省公署派員分赴各縣視察十一月間並開一種棉成績展覽會任鄉農隨便參觀並在種棉較多地方設種棉試驗場多所考查農種之是否得法由場員往來各村巡廻演講今則省北如代忻繁崞五台各縣向不產棉地方刻已推廣試種絕無打不開之棉球矣省南如安邑新絳臨汾各縣向種土棉每畝祇獲廿餘吊者今則改種美棉每畝收淨花六七十斤賺錢至四五十吊矣定州某君新自天津來語記者河東產棉纖維細實而長每百斤比較多賣銀三兩是不能不謂爲山西改種美棉之成績山西閻氏提倡種棉以來積極進行舊本種棉之處注重改良素未種棉之處擴充種植據省署統計民國七年計算冀寗鴈門兩道尚概不產棉即河東道屬亦不過產棉一千七百七十萬三千七百五十三斤迨至十年底止共計冀寗鴈門兩屬產棉增至二百八十九萬八千三百六十二斤河東道屬增至三千四百七十一萬四千三百五十八斤全省產量合計三千七百六十一萬二千七百二十斤即此而觀山西棉業之發達不能不謂爲長足捷進矣願各省區之興起而圖之

社會瑣聞

女不穿褲之奇聞 （天津）

▲放浪形骸亦過於解放改造矣

苦熱連朝如伏甑臥鑊華氏表漲至一百二十度沸點如此大熱爲近二十年間所無者熱雖如此而道上遊園往來之男女似不稍煞當此苦夏一般時髦婦女多圍長裙出入或甚怪之彼儕何不畏熱耶細一調查方知圍裙之婦女多未穿褲一效日本婦人裝記者聞之初不爲然俟在日界馬路得見一女郎作此斯華方知或言之不謬矣俟聞月之四日河北某宅娶妻在河北旅舘中行文明婚禮有某女士爲赴其處賀喜當入喜堂後酷熱異常汗流及肩衆勸之脫其裙某女士忘其所以急解除之不料裙既去矣醜即出矣衆見士下體只穿夏布小褲又一個並未正式穿褲白腿兩條如出淤泥雪藕女士見其出醜面紅如雨後濃霞急奪裙竄入旅舘屋中以避其羞云

▲閻督之出巡吟

山西督軍閻錫山制晉多年雖無特奇之善政然在今日督軍中總算鳳毛麟角不可多得之人也閻氏近日出巡有對民吟詩一段雖不見佳頗有發人深省之處特錄之於下出巡南北意有三察看災賑問民艱政治宗旨宜於衆須知皆是爲民間入村就與民告說做好人與有飯吃再能彼此相觀讓自能覺着人生樂人羣生命在教育但指啓發理性的若以放縱欲性爲誠恐普及愈危極國民教育要普及務使省錢來求學設校省錢校易多上學有錢好肄業六政三事與教育整理模範愈要急告爾村衆自動辦粗治三年便可得問民試種棉花否每畝收斤七十斤橡樹成績較如何十株之中六七活禁烟禁賭禁游民只爲爾家做好人村閭長等認眞辦自無壞人染子孫造林紡織與蠶桑水利牧畜盡提倡只因人民本自動事多表面作鋪張交通便利貨易輸買賤賣貴利最普省路縣路與村路乘此農暇趕快修人民問我如斯忙答有二意與衆談一希村中無壞人二希村中無貧寒村區編制政無根各勤爾職以期成理治德薄從自悔粗治却想做個廉吏道與民呼救辭婉斯職守愧斯民告爾官紳須努力一人不死總統心

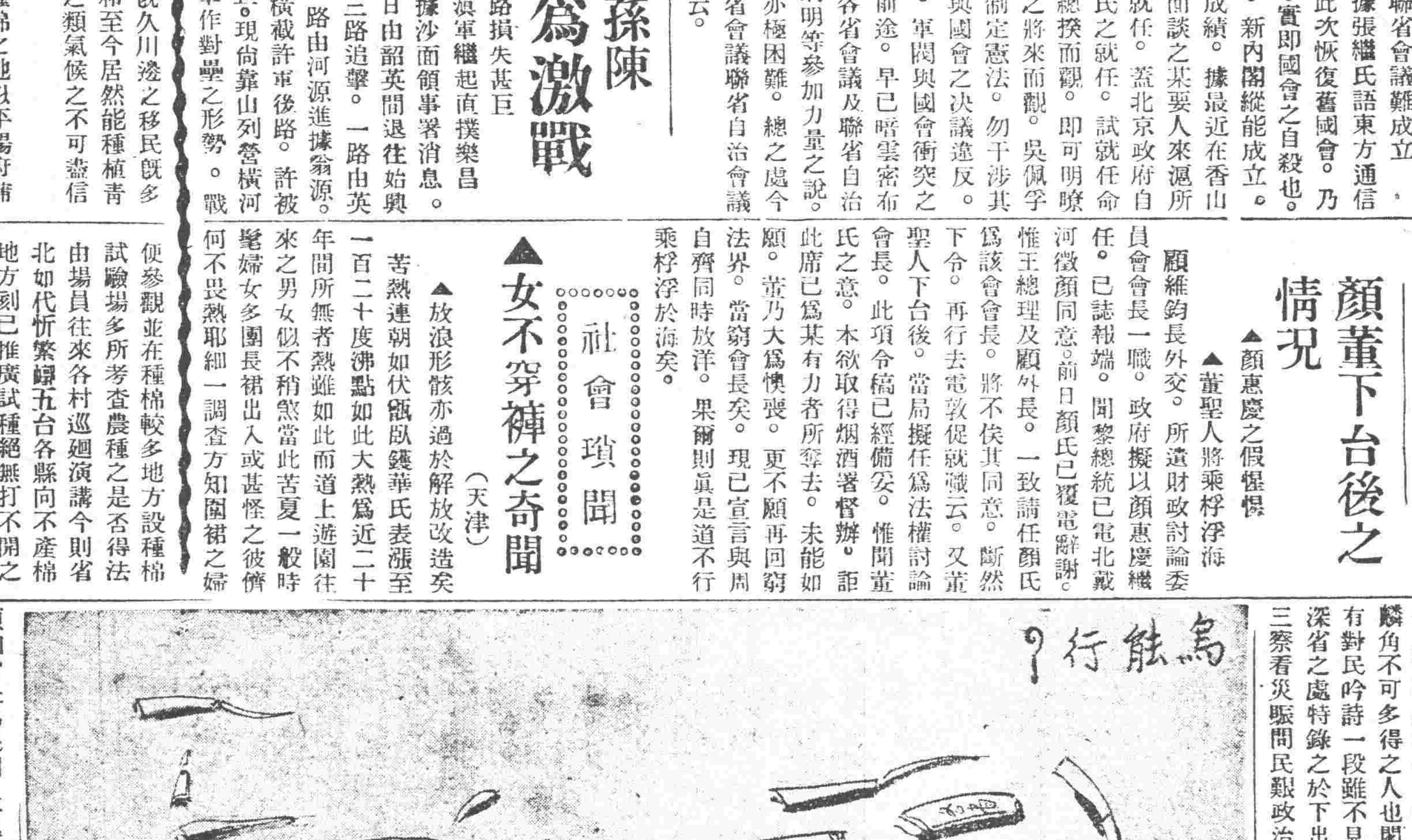

◇新詩◇

◇蟬聲

黃采山

餓了餓了,△
彷彿起了鬧荒的羣衆運動似的喊着,
聽呵,幾多的悽苦呀,
是的,你是『應時之鳴』呢,
還是『不平之鳴』呢?
餓了餓了,△
彷彿替貧民訴苦似的喊着,
聽呵,幾多的沉痛呀!
是的,你是『不平之鳴』咧,
更宜奮你『應時之鳴』!
餓了餓了,△
眞的嗎!
少喊些!
他們午睡正酣哩,
莫要擾他們升官發財好夢!
餓了餓了,△
米貴嗎?
嘶喊不中用!
機會臨前,誰不盡力地賡周厚積?
況他們正是『彈冠相慶』的時節!
餓了餓了,△
盼望他們垂聽嗎?
痴的,不中用!
挨餓了還向誰尤?
恐怕不使他們餓到
餐風喝露和你一樣不干休!
餓了,△
知了,
感謝你的驚覺的嘶喊,
更難得你的同情表示,
使我們得了『痛後餘生』的安慰,
知了,
從今後……再也不望他們賞賜哀憐的分配!
十一、七、廿三、於上海。

經濟欄

◎上海商業市況彙錄（續）

▲糖市 車糖近兩日市面較爲活動開出甚鉅市價亦漲上二三錢惟並非實際銷路實係行家及做心思者所收進因聞日本橫濱等糖廠因糖壞原料缺乏減少出貨致來貨一時未能湧旺市價開者必定增加故而廠家紛紛開進太古車糖兩日開出十餘萬包每擔漲二錢三溫半開七兩九錢日本各廠糖開出甚鉅橫濱糖昨開十二元三角共售開有五萬包大里糖開十二元二角行家划進二萬包後盤十二元四角等糖廠共開出有十四五萬惟帝國廠因糖坯原料價昂尙無可買減少出貨有數日未到貨故未有開出東白三半溫划六兩三四錢江浙及長江幫等聞知亦紛紛向行家辦進行家以市價尙看好不肯多開致市面愈趨愈上據云自端節以來未曾有如此奇大之交易開出照目前情形後盤尙有升上之象云

▲蔴市 春絲高貨市上存底極少故市面仍趨緊俏上週星期一大販廠統票客盤扯開二十四兩黃觴口標頭二十八兩五錢均由南市油蔴號取進而內地號家存貨已多聞此市面均將手貨拖消不再來添故後去市面提高已至此步勢恐轉呆矣而沅蔴因來源稀少市已漸趨起色前日茶會議開客盤上達公打春沅統票二十一兩則批才沅應許二十二兩五錢頭號絲二十一兩五錢矣

▲桐油 支白桐油近洋莊少辦內地亦多備足漢市已轉平穩南支刻批十三兩六錢申地老牌本支洋棧交貨批十四兩七錢桶白十三兩洪江桐油三盤已在動議因數少一時不易叙談大致將來開盤總在十五兩八錢之譜中地今日副洪售十六兩云

▲國貨顏料 川角梧近因產地來源沈寂自上週被天津帮在漢口大批購進後市價遂漸抬高現又有牛莊烟台兩帮續有進胃惟爲數無多市價做開每擔七兩本街及外埠各染房均用施南角梧以其價廉皆有樂而藝用本週內各帮染房購進者甚多昨售開高等貨價每擔銀十六兩次者十五兩川肚梧市上存貨亦少幸而銷場見懈惟價呂受角梧提高後亦已跟漲較上週升漲四五錢云川黃本週內到貨雖略有無大宗蔓批運來各路進購略淸淡不及上週之暢旺各棧存底寥寥市面仍屬堅穩現市售價每擔六兩三四錢如到源不多後形或有看高之勢

▲菉豆 菉豆近日東西兩洋莊行家訂辦者絡繹不絕所辦皆高貨市價甚堅惜高貨缺少日商某行洋故自向長江各產地收貨昨日明光貨開至四兩比前盤漲上二錢有西洋莊做開四十包云

◎美國來年度擴張商務計畫

▲內外商務局之公布▲國會准增該局經費▲對外貿易之活動將大爲擴張

美商部內外商務房近曾發表一文述美國一九二二—二三年度增進商務之計畫甚詳玆介紹如後以供留心國際商業者之參考

國會對於商部對外貿易局之經費已准增百分之三十預料七月一日起來年度內商部對外貿易之活動可大爲擴張來年擴展內外貿易之計畫已按照預算科本年度所採用之原則並成預算案詳列規畫細目依此施行可望撙節經費增加管理效力

商部所接關於對外貿易之問函數至多去年九月間每日約六七百起現已增至每日一千八百起以至二千起可見商界對於國外貿易興味日增而商部所盡職務之使人滿意亦可於是證明

美國駐外各處之領事與商部合作提倡國外貿易極顯效力近來報告函電日益增多計十個月來已從每日七十起增至每日一百二十起就大體言之來年之計畫注重於擴充現有之組織而非新增許多部分如海外人員及本國各處之地方局所與華盛頓總機關一律適用此原則往年恒派專員多人至海外調查某種特別商品之市況來年除橡皮織物電器及木材等項仍派各該科主任從事考察外將不另派多員爲調查旅行所省旅行經費改充國內外常駐商務專員採訪商務消息之用

新設之產品科與其所代表之各項工業通力合作成績極佳該科所接問訊愈多內容亦愈印實但大半能由該科直接答復同時在各地方之支局則益致力於編查各種內容宏富之表册依商品種類或市場區域而類別之歐洲今日爲吾美出口品之最重要買主故來年計畫中於歐洲市場特加注意商部在倫敦柏林巴黎羅馬馬德列特(西班牙京城)及歐洲他處均設有商務機關來年將添派美國出口品高等專家及助手若干分往各該處佐理一切

商部應美國利益之要求將在雅典新設一機關從事研究美國商務在地中海區域之機會此種機關需要已久因經費問題迄未設立今已派一巴爾幹及近東商業專家爲該機關主任於七月一日新會計年度開始後離美往希京任事

將派商務委員若干人駐紮歐亞兩洲之某某便利地點以研究俄國商務情形如爲勢所許時即派往俄國

在哈巴那將設一永久商務機關贊助該處之美商及新設商行之經由該處而從事對外貿易者此外再派一商務專員管轄西印度其他各島之商務　(未完)

各人吉凶

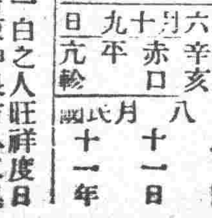

金曜　六　辛亥　十一月　赤口　九平　亢日
民國十一年八月十一日

本日之吉凶▲一白之人旺祥度日之日議財入學上吉東坤艮吉▲二黑之人吉事重臨之日但宜注意出欵巽坤吉▲三碧之人遇人勸誘不可妄應議財尤兇乾南吉▲四綠之人幸運之日開店入學投資尤吉乾艮吉▲五黃之人雖有一時之窮後則萬事亨通東坤吉▲六白之人徒居高位諸事不洽已意之日西巽吉▲七赤之人勿迷惑勿焦急鎮靜持重最爲安全之日巽坤乾吉▲八白之人雖爲吉運之日議財交易不妥東坤吉▲九紫之人內事外事同可進步之日艮西巽吉

愛膚膏

頑癬 脚氣 皮膚病 一盒保好

健膚良藥愛膚膏專治頑癬脚氣足爛陰囊癬金錢癬牛皮癬疥癬鵝掌風濕疹凍瘡火傷創傷擦傷胼胝(生鷄眼)陰毛虱毒蟲咬傷靴傷酒刺粉刺面皰雀斑汗疹

陰部 潰瘍 陰部 痒疹 丹毒

口瘡 耳瘡 頭瘡 糟鼻子 鼻瘡 細瘡 刮刀瘡 胎毒 疹 肛門瘡 痔瘡 此外皮膚諸症一搽立好

百發百中實効驗眞如神

藥價…德利盒大洋壹元、大盒大洋五角、中盒大洋三角、小盒大洋一角二分

發售處…大阪清水谷順和公司大藥房 各埠大藥房均有代售

代售處…奉天小西關廣濟堂大藥房、奉天四平街大德生大藥房、長春北大街中西大藥房、吉林城內五洲大藥房、鐵嶺樓南中西大藥房、營口二道街中西大藥房、大連奥町華西藥房、大大連監部 西平記大藥房、安東市場通井上誠昌堂、齊齊哈爾城內稻野富山堂、通華泰大藥房

美人月份牌奉送

五彩石印 十五色套版

凡購希合樂水 補腦新藥後天血胃腸新劑國路福 之內無論何品半打以上者於特約店奉送美人大月份牌一張不取分文期以一月爲限逾時如不再送

旅行與國路福

吾國幅員廣袤氣候飲食在在不同故旅行家時有水土不服之虞而窮鄉僻壤又乏良醫織者若之旁水土不服之症實由消化不良所致若消化力強可保無虞故爲旅行家計必携國路福常服之消化力日壯決無水土不服等事從茲安然旅行

國中一路平順福祿駢不臻

國路福係泰昌公司發明消化新劑消化旺盛良者服之則消化力轉弱爲強 無病者服之消化益加

定價 三角五 七角 一元八角

虔製本舖 泰昌製藥公司

各處均有代售 特約店

安東縣 井上誠昌堂 鐵嶺 平記大藥房 營口 東瀛大藥房 漢口 若林洋行 青島 井上誠昌堂 北京 誠昌大藥房

奉天 井上誠昌堂 長春 藤田大藥房 大連 小林大藥房 南京 丸三大藥房 濟南 文明公司

奉天 佐藤廣濟堂 哈爾賓 井上拆平藥房 漢口 思明堂書藥房 上海 東亞公司 天津 金山大藥房

合名會社 原田組奉天支店

日站千代田通二十番地 電話長六二番

本號專販東西兩洋五金雜貨銅、鋼、鐵、錫、鉛、鑛物機械、汽門、水門、鋼洙軸領、鐵管子、平白鐵、皮帶、鉛油、瓷油、機器油、臭油、波璃板、油毡、一概俱全在庫豐富價格低廉

原田組謹啓

本店 大連山縣通 電話 長四一〇番 九二五番 三五一九番

第一期決算公告（大正十一年上半季）

貸借對照表 依金算

資產之部	圓
未繳資本金	四、七五〇、〇〇〇、〇〇
貸款	五、六〇〇、六〇五、[illegible]
振替貯金	二四二、九七
出存款	八六、五六八、〇二
貸與他店	一二、四六一、〇四
承結繳款擔保	一五一、〇三五、六〇
諸公債證書	一、八六二、四九
社債證券	七三六、五〇
股券	五三、八一二、〇六
營業用土地建物什器	七八、八二三、九九
所有動產不動產	一一九、三〇七、四二
假付金	二、五〇八、四九
現金總數	三五、五〇七、一一
合計	一〇、〇一一、五〇二、三九

負債之部	圓
資本金	五、〇〇〇、〇〇〇、〇〇
別途積立金	一一一、六一〇、〇〇
損失補塡準備金	二三九、七四七、六九
諸受存款	一、五七五、九五八、七九
本支店未達帳目	五、三二六、七二
由他店借	三、四四二、七九
借入金	七四九、八〇八、七四
當座預金借過	一、八八九、〇九五、三一
再割引手形	一、八六九、〇八六、九四
仕拂承諾	一五一、〇三五、六〇
假受金	九二七、九六
小洋換算	九、四〇〇、四六
未繳利息	八、六一五、六六
未經過割引料	一四、九四〇、四二
當期純益金	九一、九五九、七五
合計	一〇、〇一一、五〇二、三九

依小洋計算

資產之部	圓
諸貸款	一七四、八五四、九六
諸出存款	六、四六[illegible]
營業用土地建物什器	一、九〇〇、〇[illegible]
所有動產不動產	二、五二九、二[illegible]
假付金	三、〇〇〇、〇〇
金換算	一二、八二六、三[illegible]
現金總數	四五、九一九、三[illegible]
合計	二三九、三三六、三八

負債之部	圓
諸受存款	一六九、九九四、三[illegible]
他店借入款	一〇、二[illegible]
當座預金借過	六七、五二八、五[illegible]
未繳利息	二八、八[illegible]
未經過割引料	四九五、九四
當期純益金	一、二六八、五四
合計	二三九、三三六、三八

損益計算

	圓
當期總益金	三九六、九八一、七八
當期總損金	三〇五、〇二三、〇三
當期純益金	九一、九五九、七五
除淨當期純益金 小洋換算純益金（但小洋一、二六八元五四每金百元以小洋一三六元核算）	九三、二二八、二[illegible]
合計	九二、八九一、一三

前項之處分如左

	圓
法定積立金	五、〇〇〇、〇〇
別途積立金	八、〇〇〇、〇〇
役員賞與金	五、〇〇〇、〇〇
股東配當金（但每一股分金六十二錢五厘年合一成）	六二、五〇〇、〇〇
撥出役成	一三、三九一、一三

尊行右之所例

大正十一年七月 株式會社 奉天銀行

取締役頭取 石田武亥
副頭取取締役 權太親吉
專務取締役 鈴木源之助
取締役 松井小右衛門
同 手塚安彦
同 上田久衛
同 佐伯直平
同 森本文吉
同 張澤仁
同 郭應侯

精查當銀行之帳簿證憑書及財產確認與前無異

監查役 增田長吉
同 向野堅一
同 西尾二五郎
同 早間正志
同 野村一郎

三井洋行

奉天大西關

全國小學校鑒

新教育教科書 教育部審定

國民學校改課國語應該用／高等小學言文互用應該用

新教育教科書是全國教科書中最新出版的．特色有四：㊀國民學校國語讀本，是先教注音字母的；國語課本是教語體文而不先教注音字母的．（課本概不注音教案無論生熟字完全注音以便教員）㊁國民學校修身算術等，完全用國語．㊂高等小學讀本：第一年語二文一，第二年語文各半，第三年語一文二．其餘各科第一年用語體，二三年用文體，既與國民學校聯絡，與中學校銜接，且便社會應用．㊃內容完善，程度適合．而字體之大小，圖畫之繁簡，尤合兒童身心發達之順序．

◉國民學校用

修身 八冊 每冊六分
國語讀本 八冊 每冊一角
國語課本 八冊 每冊一角
國音課本 一冊 八分
算術 八冊 每冊八分

◉高等小學用

修身 六冊 每冊八分
國文 六冊 每冊一角
歷史 六冊 每冊一角
地理 六冊 每冊八分
算術 六冊 每冊八分
理科 六冊 每冊三角
英語 三冊 每冊三角

以上各書七折實售

新式教科書 教育部審定

國民學校加白話文應該用／高等小學仍授文體應該用

新式教科書，是文體教科書全國最後出版的，特色有三：㊀國民學校國文教科書，每冊附有白話數課．教育部批謂：「將來改用國語可爲先導」實現在過渡時代最適用之書．㊁書經范源廉 沈恩孚 沈頤 李步青 吳研因 陸費逵 戴克敦諸先生，詳審編校，數年方成．內容精美，與倉卒出版者有天淵之別．㊂字體圖畫，無一苟且；各科完備，教授書尤詳；極合教學之用．

◉國民學校用

修身 八冊 每冊六分
國文 八冊 每冊一角
新式生字圖音表 一冊 一角
算術 八冊 每冊八分

◉高等小學用

修身 六冊 每冊六分
國文 六冊 每冊一角六分
歷史 六冊 每冊八分
地理 六冊 每冊八分
理科 六冊 每冊八分
農業 六冊 每冊一角二分
商業 四冊 每冊一角四分
英文 四冊 每冊一角四分
英文 三冊 第一二冊每冊二角 第三冊六角

以上各書七折實售

中華書局啓 (仿80)

中華書局出版

週刊的雜誌

小朋友 每冊六分全年五十二冊二元八角郵費在內

每星期一冊．有故事，歌謠，戲曲，笑話，謎語等，兒童看了，既可增進知識，又可練習文字．

中華英文週報 每冊五分全年五十二冊二元郵費二角六分

每星期一冊．主筆美國新聞家P.H.Kerr女士及本國英文學家多人．內容豐富極有興味，並附漢文解釋．有一年以上英文程度者，即可閱讀用作學生課外讀本尤佳．

月刊的雜誌

中華教育界 每冊一角五分全年十二冊一元五角郵費一角八分

本誌在十一卷共出三個特刊號(一)國語研究號(二)兒童用書研究號(三)教育測驗號均今日研究教育者，不可不看之作．

國語月刊 每冊一角全年十二冊一元郵費一角二分

國語怎樣學習？國語上的問題怎樣解決？教學國語怎樣才合適？現在國語的傳布情形怎樣？請看本刊，便可明白．

各種雜誌

中等教育 教育叢刊 史地叢刊 詩 心理 數理雜誌 博物雜誌 理化雜誌 文哲學報 教育叢刊 學衡 改造 小弟弟 小朋友

二角 一、四角 三、八角 二、五角 二角半 一角 三角 二角半 二角半 二角半 四角 一角半 二角半 二角半 四分 四分

(壬100)

淋

淋濁一症西醫名爲淋毒菌在男子發於尿道在女子發於子宮此症原因或由娼妓之傳染或由染患此症者之交接或感受風寒或房勞過度故致病之由而不同也初起屆道搔癢小便頻數漸次疼痛白濁淋瀝不止或則洩精甚至出血但日久失治諸病生焉本藥房近由歐西購到特效新藥名日殺菌止淋丸專能殺菌解毒清淋去濁無論何種淋症均能神效輕者一星期全愈重者兩星期除根誠爲世界獨一治淋之聖藥也此藥一日量六粒定價小洋五角一星期量四十二粒小洋三元外埠函購加郵費三角〇外埠代售處〇安東縣財神廟街永祥泰〇遼陽天德成〇鐵嶺西門裡新華書局〇孫家台站全盛永〇千金寨中興街大順東〇吉林省河南街福記衣莊哈爾濱道外北大街公和利〇鄭家屯中街物彩德

奉天大西關上頭英美大藥房主任侯鳳鳴謹啓

隆昌號

滿蒙毛織會社特約店

奉天浪速通三十六番

羅沙、毛布、綿花 批發售

隆昌號 電話三四九番

分行 開原 遼陽 鞍山 大連

一般倉庫營業

並代理商品委託買賣及金融火災保險諸業務

奉天浪速通十九番地

東省實業株式會社倉庫部 電話八一四、八二五、八一六番

倉庫現場 西塔大街 電話八一七番

特別減價發售

批發皆以五百箱爲限

有希購者請速來本店面談可也

奉天松島町十四番

鶴原製藥所 電話(一五〇五番 長三二八番)

營業課目

Sole Agents
For
The Samuel Samuel & Co, Ltd
The China Electric Co Ltd

輸出入、油房、製粉、電燈電話、鐵道、工場、鑛山用諸機械、金庫、衡器鐵、鋼、土木建築用品

奉天浪速通

合名會社 藤田洋行

電話(三四三、二二四 二九四) 振替大連一七八番

虎牌 大分洋灰

批發 價格低廉 品質優良

奉天省水利局之所用 滿鐵會社、關東廳陸軍省之指定品

興發和公司

奉天日吉町五番地 電話六〇九番

本店…日站琴平町六番地
支店…城裡大南門裡路西

藤田養 電話中一四九二番 日二一

同天洋行 奉天

本行專辦

銅礦、鋼鐵、五金原料兵工廠、電燈廠、鑛山、油房、磨房、火磨、機器大小工廠所用機械器一切修理機器等件直接代路西兩洋工廠契約快價格公平、確實諸位速到本行面議確實

山田正路丸

健胃強[illegible]

遇有下痢肚痛等症一服本劑見効如神眞可謂整腸之靈藥也

勸君肚裏稍覺不爽快立服本劑可也如果大意必有後悔不及之患

山田正路丸 ヤマダセイロガン

大連東昌洋行

資誠堂謹製

奉天中街慶豐潤鞋帽店

敬啓者本號開設帽店以來歷有年突荷蒙各界賜顧無任感謝之至近由南京自辦名號優等國緞特別頭號庫建絨代運天津項上庫紗拱帽裕素緞帽聘師專製國緞棉冠庫建絨電光絨暖帽兼做冬季貂皮禮帽水獺絨海軍式騷絨皮新式水獺絨貂[illegible]眞正十魁大嶺灰鼠皮四喜海豹皮坤秋帽一切各樣各式統屬齊全樣式頗繁不堪細載但敝歷年應預之帽品異常研究諸樣依然完善精益求精價格從廉爲擴充營業起見允蒙各界諸君惠顧者抑或指樣定做者務請駕臨方知言之不謬也敝號代理上海三進雙塔牌皂鞋亦屬有年特許敝號獨門銷售外決無二家經理近有無恥之徒以假充眞行鎖市面混亂雙塔牌號購者謹仿假冒爲辛佈告聲明本號主人謹啟

上海 三進號 雙塔牌

中國電話六百號八十四